申報

中華民國十九年
三月十八日 星期二
外埠四張半 本埠另加增刊二大張
今天本報售大洋四分
第二萬零四百六十三號

百齡機修補全身之原理

隨血循環各部
猶如機器揩油

人身內外各部。各有系統。各司作用。宛然一部機器。機器工作日久。須揩機器油。方免銹窳。人身終年勞動。須服百齡機。其藥力能滋補內外各部。猶如機器之揩油。爰將其滋補全身之原理。申言以明之。

吾人之生活。賴血以保健全。而百齡機之補。亦隨血以奏奇效。其藥力能輸入總脈管。分流入無數微血管中。奏其補血之功。頓使血液稠紅而增多。排除血中廢料與毒質。然後藥力隨血上行至頭。能使頭肌豐盈。白髮變黑而不禿。向下流行至腦。能滋補大小腦。及延髓脊髓。至面。能增加皮脂腺泌生作用。紅潤顏色。至口。能增益口津。堅固齒牙。分流至兩手。能健強上肢肌。增長膂力。折廻至心。能使心脈跳動合度。增急血液放射力。至肺。能增強肺體。均平呼吸。至肝。能平肝順氣。降抑鬱火。至脾。能培養脾土。至胃。能開胃增食。至腎。能滋養腎水。暢利小便。至睾丸。能使精髓濃厚。至腸。能增強排除作用。至骨骼。能增強脊柱。擴大肋骨胸骨。至皮膚。能助長發汗散熱作用。至兩足。能增強下肢肌。增加足力。

大瓶二元小瓶一元各埠中法中西藥房及國內外大藥房大商舖均有出售由郵函購亦可

上海 九福公司發行

總公司白克路十四號 分公司天津遼寧濟南重慶石叻

贈送康健指南

本公司精印康健指南。內容豐富。印刷精美。切合實用。茲爲指導同胞康健途徑起見。廣爲贈送。欲索者請附明姓名地址。並附郵票五分。寄上海白克路十四號九福公司出版部即寄贈此書一冊。本外埠一律。

內容

▲名畫家張荻寒繪康健封面
▲褚民誼先生之玉照及其體魄
▲太極拳專家吳鑑泉先生
▲褚民誼先生著(太極拳論)太極拳經
▲十三勢歌
▲十三勢行功心解 打手歌
▲太極拳姿勢名稱及次序
▲吳鑑泉先生太極拳照相五十餘幅
▲褚民誼先生發明太極拳推手器械之說明
▲褚民誼太極拳器械照相四幅
▲百齡機百大功效一百則
▲家庭常用急救法數十則

商務印書館 函授學社

開辦十六年
學員三萬人
畢業五千人

國文科
國語科
英文科
商業科
算學科

三妹牌香煙

注意罐內
附有贈券

每元三听

華品煙公司

中法藥房總號

新屋落成紀念

舉行 大廉價 大贈品 一月

自國歷三月十六日起

本藥房總號新屋經已開始營業承蒙　各界聯袂蒞止曷勝榮幸在此落成紀念期內集中各貨補品藥品化粧品糖果罐頭食品等一律廉價且不論購貨多寡人各有贈惠購愈多贈品愈豐劃一辦法誠信無欺即本埠三馬路虹口新閘靜安寺十六舖等五處分號同時一例廉贈歡迎惠顧毋任翹企

北京路芝罘路西口　電話六一五二二九　六一五三〇

郵政儲金匯業總局廣告

本總局奉令設立管全國郵政儲金及滙兌等事務除原有存摺活期儲金及郵票儲金兩種各地郵政儲金局及本總局照舊辦理外并在本局內先行添設定期儲金及支票活期儲金兩種各地郵政支局一處且設有郵政支局一處茲將本局辦理業務種類及營業時間營業地址列左

營業種類　郵政儲金　一，存摺活期儲金　二，支票活期儲金　三，定期儲金　四，郵票儲金　郵政匯兌

一、國內匯兌　全國各地郵局通匯地方計二千一百二十二處所如承　顧客委託均可匯兌

二、國外匯兌　英　美　德　法　日本　葡萄牙　瑞典　丹麥　比利時　挪威　暹羅　法屬阿爾及耳殖民地　美國之瓜汗　荷屬東印地斯　坎拿大　馬來聯邦　南洋荖島　安南　澳門　香港各地郵局均可通匯

營業時間　除星期日及放假日外每日上午九時至下午四時

營業地址　局設上海福州路五號　電話　一八七八六　一八七八七　一八七八八　一八七八九號　電報掛號　英文Postal Bank　中文八三二四

總辦　劉書蕃　會辦　沈叔玉　麥倫達

ZA4081

美綸綢緞布疋局

露佈第一號

●本局的地點及交通●

▲上海一埠的商業中心・現在除却了南京路之外・恐怕要算小東門的一帶了・因為在華界方面・民國路鑿頓得是非常的整齊・而且目下新關東門路的一帶・格外來得井井有條・在那裡開店的是一天多一天・所以小東門同東門路的市面・也就同租界的南京路・可以並駕齊驅了・

▲美綸綢緞布疋局的地位・就在這條最熱鬧的東門路上・並且還佔最優勝的位置・因為有許多的電車・同公共汽車的站頭・都很近他們的門首・所以顧客方面可以算得非常的便利・現在把他的交通・大略寫一點在後面・

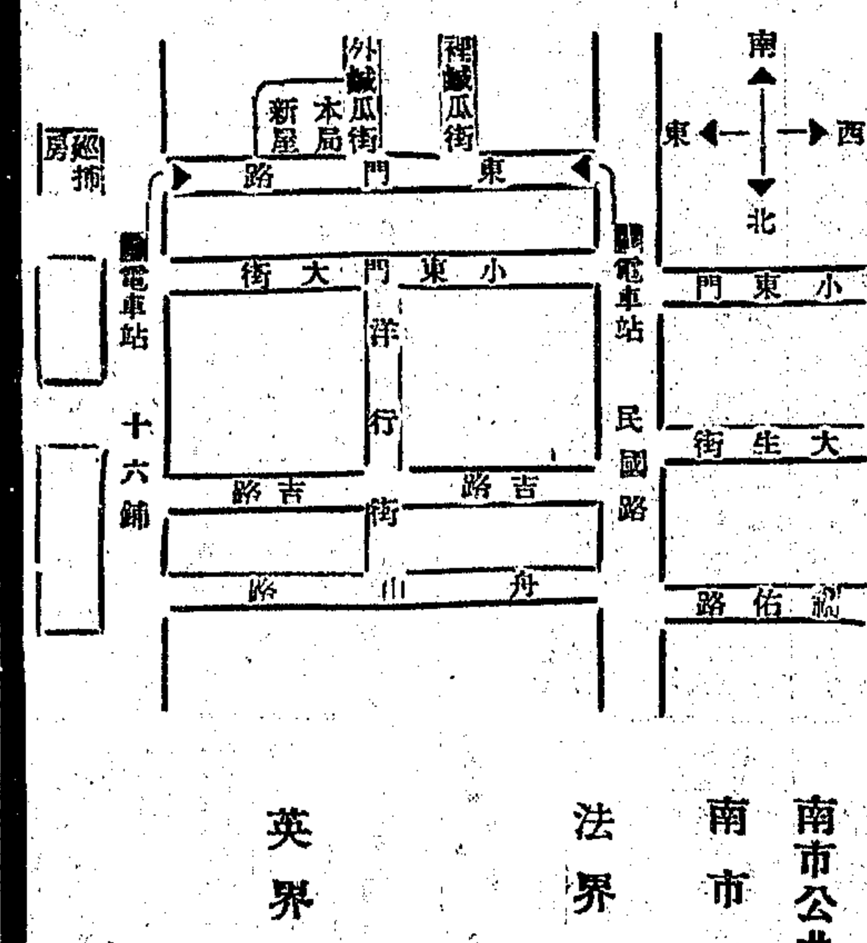

南市公共汽車
一路滬軍營到小東門
三路南半城圓路到小東門

南市電車
一路高昌廟到小東門
二路老西門到小東門
三路環城到小東門

法界電車
三路老西門到小東門
七路老西門到小東門

由小東門而來朝南走幾步便是東門路再朝東就見最高大的洋房便是了

英界電車
一路善鐘路到十六舖
二路徐家匯到十六舖
六路斜橋到十六舖
十路盧家灣到十六舖
二路靜安寺到十六舖
八路
九路楊樹浦到十六舖

由十六舖而來朝南走幾步就朝西就見東門路最高大的洋房便是了

▲貴客自備各車門前均可停靠▲

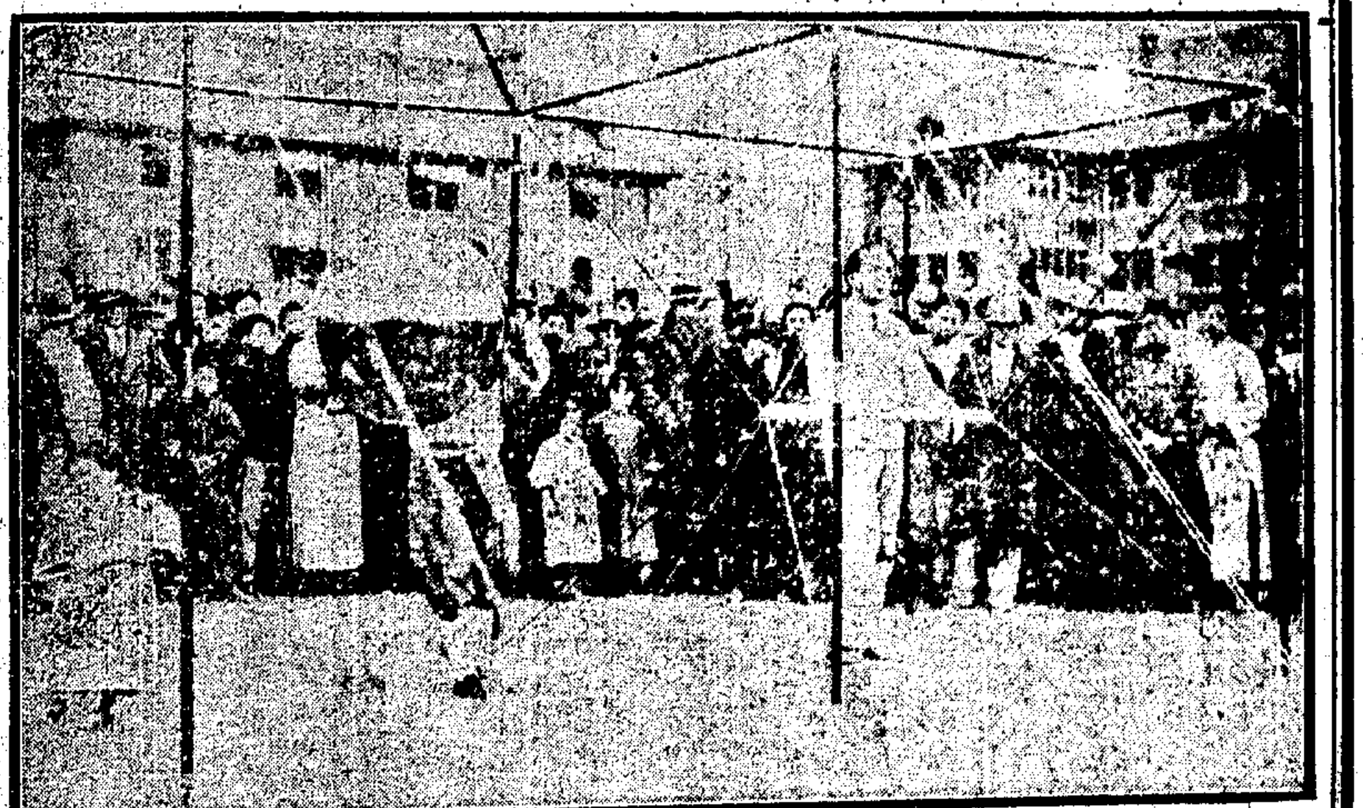

太極推手球棍（合）

近世鍛練身體之法，層見疊出，類多奇險猛烈，令稚民諠生有鑒於此，本其平日幾經試驗平和柔軟運動之心得，發明太極推手球棍，循是以往，強種強國，實利賴之矣。永安堂主人本其謀國民健康之素願，秘製四種虎標名藥，數十年來，經其治愈而轉弱為強者，不計其數，斯亦強種之一道也。

虎標八卦丹主治

嵐瘴痧症　寒熱交作　時行疫毒　跌打刀傷
感冒風寒　猝然昏倒　傷寒中暑　手足腫痛
頭痛眩暈　中風中痰　霍亂吐瀉　無名腫毒
胸膈飽滯　一切咳嗽　心氣腹痛　遠年腳疤

虎標清快水主治

胸腸飽悶　發熱頭痛　風火牙痛
紅白痢疾　嘔吐逆氣　大便秘結
食積不化　實熱目痛　風熱喉痛
中風肚痛　膀胱疝氣　腿風下血

虎標萬金油

內治　中風中痰　絞腸痧痛　四時感冒　止咳化痰
霍亂吐瀉　頭痛昏眩　噎膈反胃　疑難
心氣腹痛　時行瘟疫　消暑除煩　及雜症

外治　神經骨痛　瘰癧核痛　無名腫毒　蚊咬蟲叮
疥瘡痧瘡　手足腫痛　跌打刀傷　牙痛耳痛
腰骨腳痛　蛇螫狗咬　皮膚破傷　牙齒污垢

虎標頭痛粉　專治一切頭痛

總發行上海虎標永安堂　北四川路八十九號

永安先施新新會豐各大公司五洲中西中法太和濟華堂各大藥房林大森及各煙紙店均有出售

註冊商標　華豐商標

華豐搪瓷有限公司開幕廣告

總事務所　上海英租界愛多亞路三十八號四樓　電話一四三三二號　無線電掛號四八二二

批發所　上海英租界四川路二洋涇橋春江里三百十二號　電話一八一一七二號

廠址　浦東周家渡中華碼頭內

敝公司專選上等原料精製各種搪瓷器皿質地堅良花樣優美竟駕洋貨而上之試銷以來早荷各界推許不勝盛幸茲值正式開始營業特將各種出品於總事務所及批發所陳列一新如蒙參觀無任歡迎

各埠絲廠繭行注意

繭汛快到了

請採用熟煤烘繭

已用過者成效大著　未採用者請速改燃

特色

無烟無臭◯發火容易◯燃力堅耐◯溫度適當◯絲質不脆◯絲色白淨◯經濟較柴可省三四成◯原有柴灶可不必改動

價格克己

上海西藏路二一六號　錦泰榮熟煤公司啟

奉送十六寸放大照片

▲四寸報名照二張洋四角▲　▲二寸派司照十張洋三角▲

本館新張伊始為推廣營業起見取價特別低廉茲奉送放大照片凡拍四寸照片送十八寸放大照一張照相價目照碼對折廿四寸放大每張一元四角外埠郵寄加二成布景新美攝法精明諸君賜顧竭誠歡迎　南浙江路東新橋良友照相公司　發起人汪省二啟

ZA1914

中華 精益 大華 製革廠聯合增價啟事

廠址　上海法租界愛多亞路鄭家木橋東首　電話一三二〇二

茲因先令暴縮以致進口製革藥品價值昂貴倍增於昔生皮來價又大勞工工資亦大於舊凡茲種種不得不略增熟皮售價以維成本還祈諸皮商寶號原鑒為荷

A852

上海老正和記綢布染廠發行大減價七折發售預約券通告

日期　國曆三月十六日起　券額一千張截止　額滿截止欲購從速

鳴謝先施人壽賠款

先嚴胡子晉府君前向先施保壽五千元原為儲蓄計不幸病歿營口蒙該公司調查屬實立即如數賠償具見該公司信用可靠除登報鳴謝並為國人介紹投保壽險外　營口胡肇椿　胡肇東　胡肇棨　啟

招商局船期

江靖 快輪准於國曆三月十九晚 星期三 開往長江各埠
新江天 快輪准於國曆三月十八日 星期二下午五時 開往鎮海寧波
廣濟 快輪准於國曆三月十八晚 星期二 開往溫州
泰順 快輪准於國曆三月十九日 星期三正午 開往煙台天津
嘉禾 快輪准於國曆三月十九日 星期三正午 開往福州

中南輪船公司泰福快輪

準於本月十八號晚開往溫州 船泊大通碼頭 各寶號如欲裝貨請駕臨順興帆船公司接洽 特此通告 順興公司啟事 A甲

長江快輪准於本月十八日（禮拜二）結關開往汕頭香港北海海防

如蒙各號裝運貨物等情即請惠臨敝公司面洽爲荷 上海輪船公司啓 仁記路三十五號 電話一五六七五

日清公司瑞陽輪船准於陽歷三月十九號即星期二晚開往長江各埠

久興公司甬舟輪船開班通告

本公司甬舟輪船行駛甬港海洪宋季牛洪老洪長橋等埠 准於本月十八日開班 每日上午九時由申開往北沙 當日回申 風雨無阻 承蒙惠顧搭客裝貨 格外克己 該輪招待週到 無任歡迎 並請成炳元君爲本輪業務主任 特此通告 經理陸文端 南市大達碼頭南首 A乙

大通蘁船公司通告

啟者本公司於民國十二年換購新蘁 因公積金不敷 會向本鎮各錢莊暨上海招商局借用銀一萬數千 以致停息數載 今年各欠概已還清 惟停發之股息於民國十六十七年補發壬戌癸亥兩年利金 茲因正經理陳吉卿君迭向本會辭職 挽留不獲 且董事有出缺者 公議訂於四月十日假大通總商會開股東大會 請各股東屆期惠臨 查閱賬目 籌商發息 並改選董事 推舉經理 事務前途實利賴之 幸勿吝玉 特此通告 大通蘁船公司謹啓 A甲 986

白相船出售

茲有式樣精緻容積宏敞全部柚木製造白相船一艘 計長七十英尺闊十二英尺 願以廉價出售 欲購者請投函本報信箱第念三號接洽可也 A戊 1031

姚佐頼醫生擴充診所藥房聲明遷移

本醫生因診所及藥房原有地方不敷應用 故特遷移至本埠英租界三馬路大舞台西首 照常應診及營業 特此聲明

●白濁專家醫生姚佐頓謹啓

美麗牌香煙

氣比花馨 味同酒冽

華成煙公司出品

遷移通告

中華碼頭有限公司
開灤售品處
國產水泥營業所
裕華毛織廠
啓新洋灰公司南部總批發所
華商上海水泥公司
華豐搪瓷公司
鴻生火柴公司
劉鴻記
元泰有限公司
裕生火柴公司

均於三月十七日遷至愛多亞路三十八號

A乙 7181

旅滬會館公所聯合會代表各團體催柩回籍通告

本聯合會前奉上海特別市衛生局訓令關於停柩年度限制綦嚴 業由本聯合會通告各團體轉知各寄柩家屬或關係人一體遵照在案 現在嚴冬已過 河冰解凍 天氣溫和 交通便利 各寄柩家屬或關係人自應乘此時機 趕速將寄停之柩運回原籍安葬 幸勿自誤 特此通告 至希 公鑒

旅滬會館公所聯合會會員

會 公所 館
豆米業萃仁堂 泉漳會館 安徽會館
浙金積善堂 大同公所 紅坊公所
定海會館 山東會館 徽寧會館 潮州會館 廣肇公所 四明公所 潮惠會館 錫金公所
燕平會館 江淮公所 蘇州集義公所 洞庭東山會館 江寧六縣公所 通如崇海啟同鄉
吳淞四明公所 常州會館 嘉郡會館 浙台公所 寶善公所 湖北會館 揚州公所 平江
京江公所 惟善山莊 浙紹公所 永錫堂 江西會館 湖南會館 蜀商公所 海昌會館 湖州會
衣莊公所 晉惠公所 延緒山莊 啟

事務所法租界天主堂街五十號二樓 電話第一六四三二號

上海特別市彩印同業公會緊要啟事

謹啟者本會原名商民協會彩印業分會 現遵照工商同業公會法改組爲上海特別市彩印同業公會 以前分會名稱即日廢止 再茲因材料昂貴成本激增 爲維持血本計 公決自國曆三月十六日起 所有印刷費一律酌加二成 除另訂價目單外 特此登報公佈 各同業遵照辦理 各界惠顧諸君 請予鑒諒是爲至荷

上海玻璃同業公會爲增漲售價通告

逕啟者 敝業各貨因外洋定價高漲 先令步縮 更兼稅釐新加 以致成本驟高 爲此將售價略爲加漲 以保血本 茲告現市四號原片六兩五錢 其餘各貨亦各增漲 因花色繁多 不及細登 特備行市單 希各顧諸君 公鑒乃荷 A乙 1836

敬謝會董張志嘉先生壽筵費移助會費

前月先生六旬大慶 荷念會中經費支絀 特將壽筵費銀一百五十元移助本會 爲親友造福 合登鳴謝 上海木業同濟會啟 A甲 983

上海全市藥商始終遵守市政府批令一致拒絕藥業職工會強迫安插失業工人靜候當局依法解決

上海全市藥商公啟

張梅庵岑志良辭職聲明

此次藥業爲安插失業問題發生風潮 梅庵志良以地位關係 秉承大多數同業之意旨 向黨政各機關謀合法公平之解決 原冀雙方諒解 消弭風潮 無如勞資各趨極端 無法解決 而各方視線皆集中於梅庵志良 甚有謂藥業反對安插爲梅庵志良陰施操縱者 似此代人受過 殊違初心 不得已惟有即日辭退本業一切職務 以卸仔肩 而明心跡 我罪我非 所計焉 謹此聲明 惟希 公鑒

忠恕堂啟事

本堂在中國銀行購有本堂戶名收字五〇四至五一一號五股股票八張 原附息摺八扣 因遷居將此項息摺八扣遺失 除向中國銀行總行聲請補發新息摺外 此項遺失之息摺無論落於何人之手 統作廢 特此聲明

中法藥房有限總公司鳴謝

敝總號新屋落成 承蒙 各界不棄 或賜珍儀 或勞玉趾 隆情高誼 感荷彌深 第招待不周 諸多簡慢 良用歉然 謹特登報鳴謝 諸希 朗鑒

上海租界臨時法院佈告

爲佈告事本院改組在卽需要承發吏業經呈奉司法行政部核准按照承發吏考試任用章程考試合依本章程第二條所規定先期佈告週知此佈

報名期間本月十七日至二十一日每日上午八時至十二時下午一時至五時 報名處本院收發處 考試日期本月二十三日 報名費每人一元無論應試及錄取與否概不發還 第二法庭 考試任用章程第四條至第九條 應試者須附錄左列資格(一)年在二十五歲以上(二)身體健全(三)品行端正 第五條 有左列情形之一者不得應試(一)曾受徒刑以上之宣告者但國事犯不在此限(二)曾受懲戒處分撤職者(三)有精神病者(四)曾充胥役者(五)失財產上之信用者 第六條 應承發吏考試者須具履歷及委任文官以上之保結並附呈四寸相片前項保結須證明應試者無第五條所列各款情事由具保結人署名蓋章 第七條 考試分筆試口試筆試及格者應口試 第八條 筆試之科目如左(一)民事訴訟律及刑事訴訟律關於書類送達及執行各規定(二)承發吏職務章程(三)算術(加減乘除分數比例)(四)三民主義一科 第九條 口試就前條第二款第三款命題行之 院長徐維震

鍾可託道謝

先室屠慧珍女士殯葬之日、辱承諸親友賁臨慰藉、已覺存歿均感、此中央禁煙委員會全國基督教協進會清心女校同門會中華國民拒毒會上海聖彼得堂南京聖保羅堂諸同仁發起追悼、又勞玉趾、錫誄章、幽光靈壤、拜賜之餘、益覺愧勉、謹此佈意、恕謝不遇

鍾可託 率子其舫 女其德 其明 同謹啓

1023 戊A

蒼石山房文字談

一名「六書淺說」

石一參著

華裝四開本二冊 定價一元六角 郵費五分

治中國文字學者概宗許愼、愼書頗多舛謬、其最著者莫如以象形之法解指事、以形聲之例爲諧聲、以訓詁之方釋轉注。六書本義、許氏所不識者有三。自漢以來淺學之士咸認中國文字但爲象形之文、許氏之貽誤也。是書發明六書原理、以話體淺語條分而縷析之、指事諧聲二門尤爲哲理之所託、治文字學者所宜加意也。

商務印書館出版

學校圖書館之兩大功能

1 養成學生自動讀書之習慣與運用圖書之技能

2 對於師生兩方面供給參考資料增進研究興趣

學校圖書館之重要、早爲全國教育界所公認、前屆全國教育會議、復有完成各中小學校附設圖書館之議決案、但以選書之不易、經費之不裕、與夫管理人才之難得、每足以阻礙學校圖書館事業之發展、自敝館萬有文庫出版、一切困難均可解除、萬有文庫依照中外圖書統一分類法、標明類號於書脊之上、並附贈目錄片、購者可省分類編目之煩、極易管理、至其選書之精審、包羅之廣備、分配之勻稱、售價之經濟、尤合於學校圖書館之用、現在各校均已開學、正應着手於圖書館之設備、本館極願以「萬有文庫」對於學校圖書館之適用計畫、一一寄呈參考、請示地址、卽行郵奉、

萬有文庫

第一集二千零十冊

第一期四百零一冊業已出版

現售四百八十元

贈圖樣本

商務印書館

中華書局

上海之工業

上海特別市社會局編 全一冊附圖一幅二元

本書分二編：第一編將各業組織之異同，資本之高下，產銷之概況，營業之盈虧等，詳徵博採，縷述無遺；幷分附各種統計圖表百餘幅，一覽瞭然。第二編於發展工業之計畫，如運輸、推銷、捐稅、原料、機械、技術、安全、勞工等八大問題，均作極詳之討論，切中時要。實爲工商界空前之鉅製，欲謀實業之發展者，不可不人手一編也。

(B144)

○馮玉祥到陝州

○何成濬由京乘飛機到漢。六路總部移梧(以上見要電)

戴傳賢請辭中訓部長兼職中常會議決慰留。蔣在國府紀念週報告時局(以上見要聞)

前西班牙狄克推多里夫拉病逝。波蘭內閣辭職(見國際電訊)

命令

國民政府十七日令、(一)考試院編譯局條例、着卽廢止、此令、(二)茲修正考選委員會組織法、公布之、此令、(三)司法院秘書閻應麟、因病呈請辭職、閻應麟准免本職、此令、(四)任命胡翰爲司法院秘書、此令、(五)鐵道部技正王承祖・王金職、均另有任用、王承祖・王金職、應免本職、此令、(六)任命署慰曾爲鐵道部技正、此令、(七)軍政部軍需署審核司稽核科科長陳鵬南、另有任用、陳鵬南應免本職、此令、(八)任命熊仲韜爲軍政部軍需署審核司稽核科科長、此令、(九)茲定自本年四月一日、爲考試法施行日期、此令、(十)茲修正民國十八年交通部電政公債條例、爲民國十九年交通部電政公債條例、公布之、此令、(十一)茲定自本年六月一日、爲交易所法施行日期、此令、(十二)貴州省政府委員胡剛、着卽免職、此令、

世界書局

上海四馬路●●●總發行所

春季廉價贈獎

購滿八角有贈 至少實用品一件值二角

三字相同得銀券十元 兩字相同贈實券二元

一字相同贈實券八角 一字不同實用品一件

▲廉價書目承索卽贈 外埠另有給獎辦法

總局上海四馬路 分局各省各大埠

國內要電

西北軍有出動模樣

馮玉祥到陝州部隊集陝潼間

太原軍事會議決定備戰計畫

〔徐州〕路訊、馮玉祥現到陝州、(十七日專電)

〔南京〕北平十七日電、(一)閻以鉅款餉西北、促使進兵東犯、聞已發給現金二百萬元、(二)晉軍孫楚及馮鵬翥兩師、退至順德漳河磁州石莊後、將所部集結、準備南下、(三)西北軍大部、仍集結陝州潼關間、(四)閻太原十三日軍事會議結果、一晉方各將領聯電請閻中止出洋、二積極備戰、三預籌軍費、四徵發糧秣、五派政客四出煽動、六收買雜軍、先供犧牲、七、以全力攻平漢津浦兩線、八向某國購辦大批軍用品、并令太原兵器製造廠趕急製造械彈、(十七日專電)

〔北平〕今日平漢局鄭州電、漢鄭往來車照常、萬選才部仍在洛、韓在鄭、石在新鄉、冀豫境駐軍尙融洽、(十七日專電)

〔北平〕馮鵬翥今抵太原、第四保安司令部設張家口、十旅駐大同、十一旅駐張家口、十二旅駐綏遠、秦紹觀日內赴張、(十七日專電)

〔北平〕簡又文云、報載馮抵潼關說、尙待證實、余日前離幷時、馮先生有回潼一行議、但馮已否赴潼、太原並無來電報告云、(十七日專電)

〔漢口〕平漢長票車十六日已直達邯鄲、路局正向各軍收回扣車、恢復商運、(十七日專電)

〔北平〕前任晉北師長袁家聲來平、日內赴晉謁閻、(十七日專電)

〔北平〕平漢局得鄭電、謂此間形勢不如報傳之甚、平津歐美人士判斷時局、謂不致發生戰事、因某國希望中國底續內亂、圖解決滿蒙、故爲種種挑撥宣傳、且以此項消息託歐美人轉遞各國、經證明一部分爲虛僞的、故未允轉達、又隴海比荷技師最近來電、亦謂豫境情形不如報傳之甚、集合各方情況判斷、以各方都係經濟的權能的機會的心理依然充分、故戰事似可避免云、(十七日專電)

〔北平〕商震等將領、於十五日發通電、懇請閻錫山就總司令任、(十七日日聯社電)

〔北平〕數日以來、第三十七師、開始向津浦線移動、第三十八師、開始向平漢線方面移動、第四十第四十一兩師、由石家莊移駐太原、由太原輸送警備隊若干至南方、石友三軍全部移駐黃河北岸、鄭州目下僅有韓復榘之一旅、(十七日日聯社電)

〔北平〕津浦線晉軍第四十三師之一部在德州以北之鎭附近、破壞鐵道、(十七日電通社電)

〔南京〕蔣於十七上午國府舉行紀念週後、在主席會客室、召見內政部政務次長樊象離、總務司長李同升、民政司長王廷颺、警政司長蔡光輝、禮俗司長席楚霖等、諮詢一切、(十七日專電)

文明書局

圖書 文具 碑帖 画冊

春季大廉價

地址 上海南京路中

手帕廠聯合增價公告

勝新 中華 競新 建新 瑞泰

謹啓者金價慘漲關稅增高成本與售價相差甚巨現同業不期有利但圖少蝕不得已公決自三月廿五日起將各貨照十九年新價目每打加增規元五分花素一律如金價漲勢無回跌之望則於必要時隨時集議再行酌增以維血本除書面通知各經售家外特此登報公告敬希

公鑒

乙A 1913

長豐綢緞局關店大拍賣

石路三馬路口

本局因股東無意經營 特將各種存貨一律大拍賣

創立未久 貨色簇新 有數萬種之多 祗求脫貨 不顧血本

今日起特照成本三折至七折 認真大犧牲 大拍賣

數萬疋之綢緞 賣完爲止 欲購便宜貨者 幸勿錯過機會

乙A 1917

尚有許前廣告轉入第二張 閱者注意

兒科名著

何廉臣編纂

錢氏兒科案疏

本書以北宋錢仲陽之驗案爲主。增以喻嘉言繆仲醇葉天士二家之驗案。分上下二編。上編案方。下編疏證。詳明白要。簡二冊。(七折)六角

兒科診斷學

本書是編者臨診十餘年之經驗。合中西學說而成。診斷上均按法以切。如聞望等要言。加意編證。便於記誦。二冊六角。

大東書局

上海新開東方飯店

西藏路跑馬廳

房間設備完全比衆精緻 房金定價低廉比衆便宜

電話六四二一一 電報掛號七〇〇〇

中西大菜日夜齊備

附設書場 節目請看本報 輪埠車站均有特派招待

益兒代乳粉

嬰孩之乳哺養朝夕啼哭產母與嬰兒兩感不安以此益兒代乳粉哺之毋異眞乳

每瓶一元每打十元

五洲大藥房發行

各埠藥房均有分售

艾羅療肺藥

潤肺化痰 生津止咳 驅邪消濕 服之奇效

大瓶二元 小瓶一元二角半

上海中法藥房發行

全國各大藥房均有出售

上海日夜銀行

浙江路分行開幕紀念 優待儲戶 贈送精美真皮鍍銀美術美女圖

遠稽東西各國。莫不有日夜銀行之制。且於同一商埠。設立分行。達數十百處之多。便利社會。法至善也。邇來各銀行雖在本埠各處有分行之設。但於夜間之金融機關。尚付闕如。本行有鑒於此。爰在浙江路寧波路口。添設分行。已於二月廿二日開幕。專營各種存放款。以及一切銀行業務。開幕伊始。特定優待辦法於後。如蒙惠顧。曷勝歡迎。

優待……自開幕日起。一個月內。凡在該分行存入定期存款一年至四年者。利息照定率額外增加一厘計算。

贈品……(一)自開幕日起。一個月內。定期存款一年以上。存數滿一百元或銀一百兩者。贈精美小號真皮鍍銀(男女兩種聽取。參閱圖樣)一只。存數滿二百元或銀二百兩者。贈大號真皮鍍銀一只。或小號二只。多則依此類推。

贈品……(二)自開幕日起。一個月內。各放各款。無論定期活期。每戶贈美女圖一張。以贈完為限。

地址……浙江路寧波路口 電話六〇六〇七

時間……上午九時起下午七時止星期日照常營業

自即日起。凡與敝行或敝分行往來各戶。租用敝總行保管箱者。一律減半收費。以示優待。

中南銀行儲蓄總部

本行辦理各種儲蓄存款茲列種類如下(一)活期儲蓄(甲乙兩種)(二)定期儲蓄及整存整付本利證(極合各項基金貯蓄及餽贈之用 計分五元十元五十元一百元五百元一千元六種)(三)零存整付及特種零存整付(訂期一年分五十期隨時均可存儲力求化零為整無時期數目限制以免拘束)(四)整存零付

◉利息優厚 手續便利 印有詳章 函索即寄

地址上海漢口路七號 分行天津 漢口 廈門 南京 北平 電報掛號中文一五二一 英文Chinasosa 總分行同

上海安徽銀行營業廣告

本行專辦各種存款放款押款押匯匯兌貼現等一切銀行業務利息匯費均極優待並兼辦各種儲蓄存款茲列種類如下(一)活期儲蓄(二)定期儲蓄四種(甲)整存整付(乙)存本付息(丙)整存零付(丁)零存整付並爲便利儲戶起見特向美國定置精美儲蓄盒四種(一)標式(二)烏金色蓄式(三)白銀色腰圓式(四)烏金色腰圓式凡儲戶初次來行存活期儲蓄洋三元以上者即可領用該盒四種內之一種以便儲戶積沙成塔集腋成裘實致富之利器也利息優厚手續簡捷倘蒙惠顧無任歡迎 印有詳章函索即寄 電話經理室六三八四九 營業部一九三三五 電報掛號一七九八 地址天津路六十四號 營業時間上午九時至下午五時止星期日上午照常辦公十二時爲止 乙A1488

花旗銀行廣告

總行 紐約華爾街五十五號 資本盈餘及未分紅利美金二萬二千九百六十五萬

分行 亞根庭 比利時 巴西 智利 中國 古巴 都密尼加 英國 法蘭西 海地島 印度 意大利 日本 巴拿馬 墨西哥 哥倫比亞 秘魯 包渡里科 南洋羣島 星加坡 西班牙 烏拉乖 委內尼蘇拉

上海分行 九江路A字一號

中國實業銀行股東常會廣告

啟者本行定於四月六日午後二時在天津英租界領事道四號路總行開股東常會凡本行股東請於開會五日前携帶股票向總行驗取入場劵如因事不克到會務祈于期前函知本行並出具委託書委託到會他股東代表特此通告 中國實業銀行董事會謹啟 乙A1918

中南銀行召集第九次股東常會並發給十八年份股利公告

啟者本行第九次股東常會定於三月二十二日(星期日)下午二時在上海外灘漢口路七號本總行開第九次股東常會祈各股東於會期五日前携帶股票至本總行驗取入會證以憑到會如因事不克親到應請於會期前通知本總行上海外灘漢口路七號出具委託書委託本行到會股東代表再本行十八年份股利自三月二十日起付即請各股東携帶股票向各地本銀行付取除分函奉達外特此公告 中南銀行董事會啟

上海妙機股份有限公司召集第九屆股東會通告

茲訂於國曆四月十三日下午二時在本公司棧上擧行第九屆定期股東大會報告上年營業及改選董事監察人事宜凡我股東務希依期出席爲禱 除另函通知外特此通告 妙機股份有限公司董事會啓 十九、三、十二

中華商業兼辦儲蓄銀行發息公告

本銀行定於三月十五日起發給第十八屆股利請各股東携帶股票來行領取特此公告 乙A1837

無錫江蘇銀行招工投標

本行現欲在無錫前竹場巷建造洋式行房一所凡願承包此項工程者須即日至無錫本行報名隨繳保證金五十元領取圖樣及施工細則說明書於本月二十日起至二十六日止在此限期內照章將標單封固投送本行定期開標特此通告 戊A988

金城銀行召集股東常會通告

茲經本會議決四月十九日午後一時在天津英中街總行開股東常會請各股東於會期十日前携帶股票向總行驗取入場劵如因事不克到會照章得委託本行他股東代表 金城銀行董事會啓

大賚鹽墾公司開股東會

訂於四月十四日下午二時在上海九江路廿二號大生事務所開股東會 務請各股東到會如因事不能親到又無代表請將最近住址通知如單通寄本公司以便接洽特此通告 董事會啓

大華製革股份有限公司總事務所遷移啓事

本事務所原在新永安街四號茲因原址不敷辦公於三月十六日遷至外灘二十四號正金銀行房子四樓新址照常辦公各界賜顧請移玉該處可也此啟 乙A1844

晉之友古物書畫展覽會

春光駘蕩風景宜人黃浦江頭觸目皆聲色貨利之場絕少高尚娛樂之地爰集斯會以遣雅興偶壯年置身戎幕蒸無成就平生從無他好癖於金石書畫之[illegible]我鶴儔廣肆搜羅已成嗜癖慨自弭節以還乃息影春申藉資休養年來生活[illegible]易終老之資而作歸去之計古玩書畫祇求有主珍藏賴以保存國粹値之[illegible]將各件陳列公諸同好[illegible]主趣石齋主人啟 會址南京路新世界北部對門[illegible]號 參觀無須門劵 參觀時間上午十時起下午六時止

富潤地產公司

經營房地產 買賣及押款 地址九江路十九號四層樓 電話一一〇九九 乙A1830

廣元德記漆號遷移二馬路石路東首廣告

擇于國曆三月十六日重新開幕如蒙惠顧無任歡迎 甲A885

滙利麵包號緊要啟事

啟者本號精製麵包歷有年所經數度改良資料優選製作精進各種出品早蒙各界歡美惟本號開設在寬山路東吳學校弄內已有二十餘載只此一家並無分出近日外界盛傳本號另設分店此事全屬子虛並無事實誠恐各界誤會特登申新兩報鄭重聲明

薛邁羅會計專家啓事

本會計專家已於即日辭去新康路九號羅泰洋行(D. G. M. Aronovsky)總經理之職恐未週知特此公告 愛多亞路九號 一九三〇年三月十七日 戊A1633

留法預備學校招生

近來中法兩國學者鑒於中國學生赴法留學日眾均以未能諳習法文深感困難是以共同發起組織留法預備學校以謀學者之便利現已組織就緒開始招生凡有志留學者附郵票一分向本校索取可也 上海法租界巨籟達路三百六十七號

中央高等汽車專科學校續招男女生

(科別)機械科初級及高級(一)駕駛班(二)商業或修理速成班(三)修理速成班(程度)高級中學畢業或相當程度初級及修理速成班高小畢業或相當程度駕駛班不限程度(報名)即日起至四月一日止(考期)隨到隨考(校址)上海法租界貝勒路七百六十一號(康悌路口)(章程)函索附郵票一分(外埠四分)即寄 甲A979

上海職業指導所代鎮江蠶桑傳習所錄取實習女生揭曉

(正取二十名)俞半秋 楊鑒英 吳映芳 朱文 周娟麗 徐詠霞 楊亜華 吳端平 高貞英 金坤玉 金坤秀 張萃敏 黃守蔣 丁姝琴 汪婉英 張潔芳 萃芬 殷琮琫 陳韻笙 陳筱 錢張

(備取八名)許碧仙 馮蘭英 張守 姚蔚君 吳杏泉 鮑筱珍 馮纖紗 鄭耀雲 乙A5201

國立勞動大學招標定製學生制服

本校現擬製定學生白斜紋布夏季制服一千五百套凡欲承做此項制服者自本月十九日起至廿四日止親至江灣本校總務處繳納保證金二百元領取定製條件及空白標函等件限於廿七日上午將標函送回並定於廿七日下午在本校開標特此通告 中華民國十九年三月十七日 甲A972

江蘇省會建設委員會招商投標中山路工程告

本會擬築中山路第三段(竹竿巷至北門)凡有經驗資本殷實願承包是項工程者即日起至鎮江省政府內本會繳納圖樣費洋十元領取圖樣章程投標並於四月一日上午十時在本會當眾開標此佈 戊A944

滬杭甬鐵路工程處招標通告

本路現擬招人承包下列六項工程如已註冊之包工中有願意承包一項或數項者可繳保證金洋十元至杭州城站段工程處領取圖樣及說明書等所有標函應於開標日前寄至杭州城站段工程處茲定於十九年三月三十一日上午十時在杭州城站當眾開標屆時投標人得將圖樣繳還換取保証金特此通告 計開(一)許村站開水井一口(二)硤石站開水井一口(三)上海南站接造油間(四)嘉興貨棧內鋪水泥地(五)嘉興貨棧旁塡土(六)閘口鐵路學校後面塡土 CA253

粵漢鐵路株韶段工程局招投工程通告

本局開始完成粵漢鐵路在韶州至樂昌總段內計有(一)土石方工程七宗總計石方一十七萬二千餘土方六十八萬六千(二)橋樑洋灰混凝土約四千方及片石約三千方分爲三宗(三)隧道工程一宗約長六百二十英尺各宗工程分標招投定期於本年三月二十七日下午三時在廣州市本局當眾開標凡具有工程經驗資本殷實有志投承者可向廣州市本局上海京滬路局天津北寧路局武昌湘鄂路局索閱工程圖說及各種投標包工規則但該項圖說規則之說明解釋專由本局負責應投者應至遲於開投日期五日前先赴該工程地址沿途踏勘明確屆時並應携備押標銀毫每標五千元前來本局照章競投可也 CA197

上海特別市港務局招商投標承包王家濱開河工程廣告

茲有本市陸行區王家濱開河工程計約土方一萬三千六百餘方用人工開挖限一個月完竣招商投標凡願承包上項工程者即向中華路本局繳納領圖費三元領取圖樣章程於三月二十一日以前親來本局投標於二十二日下午三時當眾開標此佈

中國紅十字會總醫院護士學校招女護士生

(程度)高中二年級初中畢業(報名)本月十八日以前來院報名並携半身四寸照片繳納報名費一元塡具願書志願書(考期)本月廿日下午一時至四時(科目)國文英文算學(地址)上海法租界海格路一六三號中國紅十字會總醫院 甲A848

燕醫生紅血丸

是丸有補血強胃生精益腦促進身體健康效力故體虛人服之最宜

贈送樣品 本行備有燕醫生補丸及止咳片樣品請將此廣告寄下指明何種每種附郵票四分立即寄贈并贈送說明書

燕醫生補丸

通行大便開胃益體至妙之品

燕醫生各種良藥 除痰聖藥 去風藥酒 止咳藥片 解血毒藥 引病出外藥

總經理上海博物院路老晉隆洋行及各埠分行各處分售各大藥房

最可恐怖之腦膜炎 有法預防了

旁弗拉文 防疫藥片

凡惡疫之傳染悉由疫菌侵入喉頭口腔所致旁弗拉文防疫片爲各大醫師所公認之惟一防疫聖品消毒殺菌之力極大而無絲毫流弊且味甘芳服用便利成人小兒無不相宜誠防疫之惟一聖品

新出版

人權論集

胡適梁實秋羅隆基三先生在新月月刊上所發表的關於人權的文章，已引起了全國人士的注意。現經讀者要求，便將這些文章由胡適先生親加編次，彙印成一冊行本。卷首有胡先生導言。凡欲知人權運動者，不可不人手一冊。全書二百餘頁，道林紙精印，每部實價四角。

自然淘汰與中華民族性

潘光旦譯述 實價五角

美國耶魯大學講師亨丁頓 Ellsworth Huntington 為當代著名人文地理學者，他的著述極多。四年前他發表了一本極有趣味的著作，叫做「種族之品性」(The Character of Races)，裏面有一章專門討論中華民族性的文字，比以前不是浮泛的……[illegible]

新月月刊 二卷八期

[illegible]

上海四馬路 新月書店發行

民鳴月刊 一卷六號

中國失業問題之研究及其救濟之方法……吉心哲

中國內國公債之債務概況……劉希哲

我國之蠶絲……陳震異

我國產業之前途及其應採的政策……孫乃湛

近五十年來國際資本主義與經濟之關係（續）……蔣國炎

五權憲法底研究（續）……孫乃湛

中美尼加拉古亞運河開鑿問題……周毓辛

清史一束 皮控羅（小說） 學術研究會會務報告（第四次）

編輯兼發行 學術研究會

定價 每冊二角 全年二元

上海棋盤街 啟智書局

南洋研究

第三卷第一期 本期要目

一、評教育部設立華僑設計委員會……錢鶴

二、南洋華僑對於革命中之努力……陳宗山

三、印度支那南部企業的現在和將來……盧建業

四、史汀遜治下的菲律賓……張漢宗譯

五、荷屬東印度之樹膠……王且華譯

六、中國史上之暹羅……稽翥青

七、馬來半島縱斷記……劉士木

零售每冊大洋三角

編輯及發行 國立暨南大學南洋美洲文化事業部

代售處 上海及各省商務印書館 上海翠通書局 南洋美洲及日本各書店

浙江民政旬刊第十六期出版

目錄 移民東北之認識（續） 民權主義的理論與實際（續） 丹麥的農村及其教育 貧民救濟與公益質庫之設立（續）

定價 每冊大洋一角 半年大洋一元六角 全年三元 郵費在內

發行處 浙江省民政廳

本期因[illegible]

尋人賞格

小兒吳莘鏞在四川路一百八十號廣信錢莊學業，忽於本月十五號下午二點半鐘走失，其人面上有疤痕，戴瓜帽，身穿藍布罩袍，內襯舊棉袍，年十六歲，湖州口音。如有仁人君子知其下落，送到者給洋念元，知其地址因而尋獲者給洋十元，決不食言。廣天津路振泰旅館十號吳承榮啟 A1034

招尋嘉善顧振庠

啟者家嚴振庠於去年舊曆三月初六日乘夜車赴申後，失蹤至今，兩月有餘，未見親筆手諭，生死未卜，闔家惶恐，用特印照片。倘有仁人君子能知其所在，通信報告，得能生還者，酬洋五百元，從優酬謝。[illegible]

義生紗號 退保聲明

先嚴蓀甫公於本年國曆二月四日病故，生前以個人名義及義生紗號名義為人擔保銀洋往來以及一切信用保證，不論信保口保，鑑椿年幼無知，決難繼續，自即日起概作無效，特登申新民三報聲明，即希公鑒。 馮鑑椿 A993

離婚聲明

茲楊興、李慶蓉因雙方意見不合，情願離異，所有親生幼女言明歸楊興撫養。嗣後男婚女嫁，各聽自由，除請親友證明另行立據外，特登申新民三報通告。 楊興 李慶蓉 同啟

褚民誼啟事

江蘇全省運動大會定於三月十五日起二十日止在鎮江舉行，獎品部事宜分函各界徵求獎品，前荷各界熱心贊助，惟會期已近，其有尚未寄出者，務希提前賜寄，逕送鎮江江蘇教育廳轉交[illegible]

袁宅出殯路由

由本宅出發走麥高包祿路朝西走……[illegible]……明公所進堂 袁存仁堂賬房啟 A961

報喪

顯妣毛太夫人於廢曆二月十七日辰時壽終滬寓內寢，享壽七十二歲，茲擇於廢曆二月十九日未時大殮，二十日下午一時發引，恐報不周，哀此奉聞

孤哀子 袁春盛 春富 珊寶 泣啟

寓居[illegible]里二號 乙A964

聞

不孝紹基等不自殞滅，禍延

顯妣吳太君痛於中華民國十九年二月二十四日戌時壽終津寓內寢，享年六十一歲。不孝紹基等侍奉在側，親視含殮；不孝紹業等京滬聞電，星夜匍匐奔喪，先後遵禮成服，謹擇于四月十日奉移本埠特別一區容安別墅暫厝，再行擇期安葬，哀此訃

孤哀子 紹基 紹業 泣血稽顙

孤哀女 紹芳 紹芬 泣血稽顙

齊衰期服孫 昌復 泣稽首

黎前大總統德配吳太君逝世

諏於四月八日九日在天津英租界十四號路本宅受弔，恐訃未周，特此通告

黎宅司書謹啟

如蒙賜唁請交四川路七四號中興公司代收

怨訃不週

先妣葛太夫人於民國十九年一月十五日在奉化原籍壽終內寢，享壽八十六歲，謹於三月十七日領帖，十八日扶柩至岑家嶺高田安葬，恐訃不週，哀此告聞

孤哀子 周駿聲 洪枕 駿耀 正枕 駿彥 琴枕 駿祥 泣叩

喪居奉化城北本宅 A578

餘姚朱氏修譜通告

本宗祠自光緒甲辰年修譜迄今近三十年，茲經族房公議繼續修輯，即日開辦。族大支繁，散居各處，採訪恐有未周，爰登申新兩報。凡自始遷祖山二世祖三公以下及端三公支此宗公以下各房子姓，務希將先人之世系生年履歷墳墓配某氏生幾子及本身子孫之世次名號排行、住址並遠宗何代近宗何代詳晰開明，於本年六月末日以前寄交西門朱家莊修譜辦事處，以便彙編入譜，幸弗遺漏，特此通告 A978

律師吳之屏代表恒泰新記報關行為受盤恒泰報關行啟事

緣恒泰報關行於十八年九月十二日由推盤人恒泰報關行主張炳生君簽字蓋章，盤與受盤人恒泰新記報關行……[illegible]……特代為公告如此 乙A1791

朱樹楨律師代表安樂烟公司緊要啟事

據敝當事人安樂烟公司來所聲稱，本公司於國曆三月十六日假座一枝香開全體股東大會……[illegible]……特此代表登報如上 事務所愛多亞路三八號

王士宗律師證明 朱仲康 沈彩娥 協意離異

茲據當事人朱仲康、沈彩娥來所聲稱……[illegible]……本律師證明代表登報如上 事務所愛多亞路二十九號 乙A1915

席裕昌律師受任進源元記行張炳元常年法律顧問並代表聲明

[illegible]……各關係人於十四天內來所聲明，逾期應作為無效……[illegible]

陸鼎揆律師受任無錫豫泰襪廠常年法律顧問並代表警告營美襪廠及民國路興聖街口三元合記襪號假冒商標事件

[illegible] 乙A1922

允濟法律事務所龔元彪代表啟事

[illegible] 乙A1935

瞿鉞律師受任上海建裕新記公司經租賬房常年法律顧問通告

建裕新記公司經租賬房常年法律顧問，嗣後凡關於建裕經租賬房一切權利法益，本律師依法盡保障之職，特此通告 律師瞿鉞啟 事務所上海公共租界梅白格路M十七號 電話三二六三三 乙A1201

鄭毓秀律師受任航海總公所主任穆藕初、王瑞龍兩君常年法律顧問

本律師受任王瑞龍、穆藕初兩君常年法律顧問，嗣後如有侵害王穆兩君名譽自由財產及其他一切法益，本律師當盡依法保障之責 事務所江西路新康路四號 電話一五一九九號 一五一九八號 A1919

上海租界臨時法院公告

[illegible]

司法行政部布告 普字第二號

為布告事，案據……[illegible]

司法行政部布告 普字第三號

為布告事，查本部在上海公共租界內設立江蘇高等法院第二分院及上海特區地方法院……[illegible]

財政部布告 第號

[illegible]

財政部布告 第號

[illegible]

財政部布告 第號

為布告事，查本年三月三十一日為民國十七年金融短期公債第三號息票付息之期，屆時付息事宜委託中央中國交通三銀行辦理……特此布告 中華民國十九年三月 日 部長宋子文 戊A1011

財政部布告 第號

為布告事，查本年三月三十一日為民國十七年金融長期公債第三號息票付息之期……特此布告 中華民國十九年三月 日 部長宋子文 戊A1012

財政部布告 第號

為布告事……中華民國十九年三月 日 部長宋子文 戊A1010

鐵道部通告

本部現於三月十五日遷入京市薛家灣新署辦公，所有各處公文函件希按址投交為荷 戊A941

南京特別市政府土地局佈告 第十八號

為佈告事，案奉市政府令以據美以美會代表陳維屏函呈內稱坐落管家橋之美以美會地產契據前年於美領館遺失，茲補具草圖請補新契一案……[illegible]……民國十九年三月十五日 局長楊宗炯 戊A1026

陸軍第九師討逆陣亡將士追悼大會籌備委員會啟事

[illegible]……本會定於本月三十日上午十時借漢口濟生三馬路多聞里九師黨部……[illegible] 甲A649

上海特別市政府 市政公債勸募委員會 通告

為通告事，查本市市政公債預約期限屆滿，前經本會通告各認戶，凡持有前項預約券者，自三月一日起隨時向天津路上海市銀行掉換正式債票在案，茲查尚有多數認募人未去掉換，合再登報通知，務希各認戶迅予前往掉換債票，以資結束，特此通告 戊A1035

汪藕士先生捐助手書梅花百幀誌謝

啟者本屆浙省災重，遍及廣泛……[illegible] 戊A985

祝壽敬告

啟者國曆三月二十三日為同鄉洪滄亭、渭亭、和亭、學亭、忻亭君令尊益生先生六旬誕辰，洪君兄弟謹奉嚴命，不敢擾及親友，故未發柬。奉知仝人等竊以益生先生德高望重，桑梓久欽，值此弧辰，凡我親友，應致鞠躬之敬，藉申慶祝之私，為特奉告，諸希公鑒。

張申之 戴耕莘 孫梅堂 何耿星 陳楚湘 虞洽卿 袁履登 仝啟

中南運輸總公司啟事

本公司在京滬津浦滬杭甬等鐵路各站皆設有分公司或代理處，代客裝運貨物……[illegible]

香港註冊 上海華洋德律風公司緊要通告
茲因下期電話用戶名簿行將付印、用戶諸君如欲加入或更改等情、務請於本月廿五日前通知本公司、過期恕不等候、
總經理兼秘書鮑德啟
上海一九三十年三月六日江西路廿四號甲

上海報緊要啟事
敬啟者昨日第一百六十六號本報因排字房更換手民及校對員以致訛誤百出不堪卒讀發覺後即重行拆版校正排印以致不克與各界讀者相見（僅有一部份已在市上發售不及收回重印）除承函電詢問者紛至沓來茲已校正印妥於今日出版之本報同時發售仰希各界諒鑒此布
上海報館敬啟 十九年三月十八日 ⊙社址⊙望平街東福州路五四八〇號 電話一四七五五

老客利飯店
廣告 本飯店開設滬上久著聲譽烹調精美招待周到房間幽雅用具清潔取價從廉久已膾炙人口無容贅述刻為優待各界起見選製時鮮清潔菜肴每客午餐一元五角晚餐二元茶點五角適胃可口美味絕倫諸君惠顧無任歡迎 地址江西路九江路口電話

上海報界工會鄭重啟事
事緣新報工場內所懸之本會全體工友照相之舉動本會處於工人地位對於各級工會有所主張當然表示同情即在報館當局亦未必不予以相當之諒解但在現非如昔日軍閥時代尚可有相當之自由以故不特本會絕無權能即報館當局亦有不能自主者今接各工會來函頗多責備用特聲明還希鑒諒並道歉忱
各級工會各工友惠鑒敬啟者本會會員職司報界排印事務對於新聞登載與否其權操之報館當局本會絕無干涉之權即有委託本會代登各種工運消息亦本會以友誼關係轉商報館當局得其允許方能登載否則不能擅為作主現各工會以各種工運消息多不見登載向本會紛紛責難甚至遷怒於工人有率衆搗毀之舉但在現日制度之下一切記載皆須得檢查員之檢查

定報價目 中國境內每月洋一元二角每三個月洋三元四角每六個月洋六元六角全年洋十二元八角◎日本朝鮮同（新疆蒙古每月洋一元一角半）◎歐美各國每月洋二元七角每三個月洋八元一角每六個月洋十六元二角全年洋三十二元四角報費先惠郵票不收

本報廣告刊例 ◎特等（甲）登於報名下以二十六字高為一行共廿二行每日計洋十六元五角（乙）登於提要前以四十字高為一行共十五行每日每方大洋十五元正（丙）登於新聞欄中以四十字高為一行每次以三行起碼每日每行大洋七角 ◎頭等（甲）登於報名旁上封面半版地位每日每版洋一百七十五元（乙）自下封面起至時評前止每行計八十二字高每次以二行起碼每日每行大洋一元四角 ◎二等登於緊要分類廣告地位每行以二十字高為限每次至少四行至多一百行每日每行大洋三角 ◎三等登於本埠增刊分類廣告地位以二十字高為一行每次以四行起碼每日每行大洋一角六分

本館電話 ▲營業部（廣告及發行）一〇〇九五 ▲主任室一七〇〇一 ▲庶務處六一五二七 ▲編輯部一四六二二 ▲採訪室六一五七七 ▲總理室及總主筆室六一五七七 ▲電報掛號六〇七八

本館開設上海漢口路二十四號始創自同治十一年即西曆一八七二年

時評

◉英國工黨政府下之煤礦案

英國礦工總會發言各煤區礦工、求總會召集全國礦工大會議者、謂政府或將因此而失敗於國會、是誠讜言也、大抵世界上一種勢力既經成立之後、其失敗也由於外來之勢力鮮、而由內起之勢力者多、故英國工黨政府之失敗、決不在反對黨之保守黨自由黨、與夫新成立之統一黨、而在於工黨自身之工人問題、何也、他黨雖日事攻擊、而以黨義不同之故、尚或不難於應付、若於工黨政府之下、而工人團體表示不滿、即所謂以子之矛攻子之盾、其立足點先已搖動、欲應付也難矣、是故一國內而多內訌、是與國外以侵略之機、一黨內而多內訌、是與黨外以攻擊之機、一團體內而多內訌、是與團體外以消滅之機、一軍中而多內訌、是與敵軍以戰勝之機、此其機確切而莫可抵抗、雖有能者無能為力、是內部之反對、所以大可懼也、古人有言、師克在和不在衆、和即無內訌之意、凡事如是、豈特行軍哉、人心至今日、智識日益發達、事情日益繁複、利害日益激切、猜疑臆測之心日益繁密、欲求各個內部而不生內訌、又非易事也、

國內要電二

何成濬抵漢 鐵甲車輪運赴京

〔漢口〕何成濬十七日下午三時、乘民用飛機抵漢、當赴行營、接見徐源泉夏斗寅吳醒亞各要人、據談、閻無誠意出洋、馮赴潼關、亦或成事實、惟中央已有充分把握、而韓石亦以至誠擁護中央、大局無問題、（十七日專電）

〔漢口〕蔣鋤歐一週內東下、平漢南段鐵甲車、責成顧懋林第五大隊負責、（十七日專電）

〔漢口〕羅霖在鄂南剿匪、斬獲甚多、行營十七日去電嘉獎、（十七日專電）

〔南京〕何成濬十七日晨赴國府謁見蔣主席後、即於十時乘飛機赴漢、賀耀組張希騫孫伯文等、均到飛機場送行、（十七日專電）

何應欽報告 中央對閻方針 何任平漢指揮不確

〔漢口〕鄂北方面防務由徐源泉負責、（十七日專電）

〔漢口〕張有谷十七日派飛機赴襄、本人未成行、該隊副隊長晏玉琮十七日偕龍文光由京乘機兩架來漢、即偕張赴鄂北、至水機隊、則有調至平漢線說、隊長田瞵已電京請示、（十七日專電）

〔漢口〕蕭之楚在漢行營領軍餉六萬、即從徐源泉返防、（十七日專電）

〔南京〕何應欽十七晨在軍政部紀念週報告、自閻發表謬論後、暗中調兵遣將、阻斷津浦隴海平漢各路交通、使社會秩序重復騷動、最近閻表面電請辭職、下野出洋、一面仍在太原、召集軍事會議、並將馮放回潼關、所謂出洋下野、完全因內部主張未能一致、偶此和緩空氣、欺騙國人、閻自民國以來、盤踞山西十餘年、專以利用別人犧牲、坐收漁人之利為能事、此次仍欲利用西北軍、惟西北軍去年已上閻大當、表面雖尚合作、實則依然同床異夢、如閻此時能懸崖勒馬、及早覺悟、將軍政權奉還中央、未嘗不可博得人們之原諒、而加以寬恕、如仍執迷、甘心與一切反動份子互相勾結利用、處心積慮、破壞國家和平統一、則其結果、亦惟有與反動份子、同歸於盡耳、（十七日專電）

〔南京〕十七晚訪何應欽、何因事冗、請王漱芸代見、當詢何是否將赴漢、王答赴漢與否、尚未定、並云、中央對閻、至萬不得已時、當出兵討伐、屆時何氏或將出發前方、惟究往平漢隴海津浦三路中之何路、尚不能定、故報載何任平漢路總指揮說、並非事實、（十七日專電）

鈕永建有代理內長說

〔南京〕內長楊兆泰返任無期、聞中央有擬任鈕永建代理之說、（十七日專電）

〔鎮江〕鈕主席因腰胃病、昨赴滬就醫、改十八九時乘飛機到京、與中央有要事接洽、十二時回鎮、出席省府會議、討論結束事宜、聞中央對鈕氏、有以內政或銓敘之要職借重之說、（十七日專電）

〔南京〕鈕永建派秘書金體乾朱文鑫等來京、歡迎葉楚傖、赴鎮履新、聞蘇省各新委、約四月一日同時就職、（十七日）

全國訓練會議 昨開各組審查會

〔南京〕全國訓練會議各組審查會、十七日上下午均開會、審查提案、訂十八開第二次會、（十七日專電）

〔南京〕全國訓政會議議案審委會、十七日下午開第二次會議、主席何應欽、討論各組審查報告等案、定十八日下午大會後、開第三次會、（十七日專電）

馬福祥下週赴皖履新

〔南京〕馬福祥回皖、各界迭派代表來京歡迎、約下週偕皖財廳長孫繩武、赴皖履新、（十七日專電）

楊樹莊來滬 關於閩事之談話

〔南京〕楊樹莊在京謁蔣、報告閩省最近情況、十七日晚赴滬、（十七日專電）

〔南京〕楊樹莊在京語人、省委林知淵、陳乃元、鄭寶菁三人、仍被拘於尤溪、程世𤁮、許顯時、與樹三人、業移至洪山橋兵工廠前院、閩處與邦聲明、日內將程世𤁮等三人押送省府、但迄尚未接報告、（十七日專電）

東鐵理事會議

〔哈爾濱〕十七年東鐵理事會為電權事會議、莫德惠出席、（十七日專電）

中德航空計畫 蘇俄尚未允准

〔莫斯科〕中政府近與德國魯夫桑薩天空航務公司訂定天空運輸合同、據中官消息、蘇俄政府對於此次經過西比利亞之天空航務、並未允准、（十七日路透社電）

馬鴻逵昨晨謁蔣

〔南京〕馬鴻逵十七晨赴國府謁見蔣主席、有所陳述、馬定日內離京、（十七日專電）

兩師代表謁蔣報告

〔南京〕新編第三師代表戎思義、十四師代表蕭秉仁、十七日上午、至國府、由第十一師長陳誠引見蔣主席、各報告本師擁護中央誠意、蔣囑該代表等、轉致各該師長努力擁護黨國、（十七日專電）

駐日加使今日進京

〔南京〕外部駐滬辦事處電部報告、駐日加拿大公使瑪勒及夫人、及隨員二人、准十八晨特別快車赴京、晉謁王外長、除與路局接洽掛車外、希轉呈、並飭科派車往接、該公使及夫人住駐京英署、隨員住聯歡社、又駐滬加代表及夫人、准十九日乘飛機赴京、（十七日專電）

工商部調查各地物價

〔南京〕工商部為欲明瞭各種物價、派專員赴各省市、分類調查、計分為食料、衣料、燃料、金屬、電氣、建築材料類、雜項等七類、以作解決加資糾紛之參考、（十七日專電）

外部請頒兩全權證書

〔南京〕外部呈請發給議訂收回威海衛租借地專約及與本案有關係事項全權代表證書、以便開議、又請頒發駐古巴公使凌冰繼續與古巴國訂立友好通商條約全權代表證書、國府已指令照准、並將證書隨令印發、（十七日專電）

國府警衛旅造鋼甲車

〔南京〕國府警衛旅呈請造鋼甲車二輛、以防範首都治安、已經國府核准、令軍政部遵照辦理、（十七日專電）

航空專校即將開辦

〔南京〕中央軍校航空班、已決改為航空專校、即將開辦、（十七日專電）

全國教育會議之先聲

〔南京〕全國教育會議十八日起、在教部俱樂部開始辦公、並經決定招待出席代表辦法、計上海由滬市教育局、下關浦口、由京市教育局擔任、以中央飯店為招待所、（十七日專電）

金漢鼎不日返防

〔南京〕十二師長金漢鼎、十七晨謁蔣、奉諭將該部剋日由閩移贛剿匪、金不日返防、（十七日專電）

首都紀聞

〔南京〕京市黨部定十八日下午二時、召集各級黨部各民衆團體各學校代表、舉行三一八紀念大會、（十六日專電）

〔南京〕長崎領事張翊電外部報告、翊十五日行抵長崎、接任視事、（十七日專電）

〔南京〕衛生部派孫潤晨王祖祥、出席第一次國際心理衛生會議、已函外部轉知、（十七日專電）

〔南京〕行政院據中央執委會秘書處函、為京市執委會請促外部對俄交涉、速將被釋華僑妥善護送、並追還華僑在俄之原有財產、已飭外部遵照辦理、（十七日專電）

〔南京〕工商部據全國火柴同業聯合會呈請停給瑞典商運輸原料護照等情、已函外部查核、在條約方面、有無抵觸、（十七日專電）

〔南京〕比使華洛思照會外部、請派員出席萬國紅十字會第十四次國際會議、（十七日專電）

〔南京〕關於龍州發生重要不幸事件案、駐法使館、已向外部提出節略、（十七日專電）

〔南京〕外部對北寧鐵路償還中英公司變軌借款事、已向駐華英使館、提出節略、（十七日專電）

〔南京〕漢市府派董修甲來京、考察市政建設、並定日內赴滬、視察一切、（十七日專電）

〔南京〕國府令行政院通緝反革命份子余蔭、務獲歸案究辦、（十七日專電）

〔南京〕交部派何道濬赴閩、會同廈門關、調查福泉輪被擱沉案、（十七日專電）

〔南京〕交部派魏清奧庸赴歐、考察郵電事業、約下月初首途、（十七日專電）

〔南京〕財部訂定直轄各機關編製十九年預算要點暨例及細則、暨書表各冊、通令遵照、（十七日專電）

北平中學行政會議

〔北平〕中學行政會議今開第一次會議、決分三組專門委員、明開第二次會、（十七日專電）

平津長途電話已通

〔北平〕平津電話旁晚已通（十七日）

〔北平〕平津長途電話今晨迄申尚未恢復、據該局云、係為風所損壞、何時修復、不能預言云、（十七日專電）

閻封翁由幷赴平

〔北平〕閻封翁今由幷來平、明午可到、住衛戍部、（十七日專電）

宜昌上游美船遭槍擊

〔北平〕美船其平號與宜陵號在距宜昌上游四十六哩處為華兵開槍襲擊、其平號中三百餘彈、美海軍衛兵以來福槍與機關槍回擊、遙覩華兵死傷多人、其平號有華人五、中彈傷、宜陵號受轟後、死華人一、（十七日路透社電）

共黨佔領龍口鎮

〔北平〕桂南龍口鎮為共黨所佔、天主教會被焚、又聖經教會之英人男婦各二被擄、旋經解至安南東京邊界而釋之、龍口法領事已安抵香港、該鎮今仍在共黨之手、教會孤兒院中有華女童二十八、甚可為慮、（十七日路透社電）

西藏拉薩並無商會

〔北平〕各報盛載西藏拉薩商會來電、報告尼泊爾內犯情形、據熟悉藏事者云、拉薩並無商會、且電報與華向未通過一次、與庫倫國貨運動會來電提倡實用國貨之紀載、同一可笑、庫倫與平亦已數年不通電信、惟洋文電由恰轉則過庫倫云、至華商從前四十餘家、現已剩十餘家、且只許販賣蒙俄土產云、（十七日專電）

梁氏藏書移贈圖書館

〔北平〕梁啟超藏書四萬二千一百八十冊、日籍四百餘冊、碑帖千餘種、估價九萬元、盡贈北平圖書館、（十七日專電）

英使即將南下

〔北平〕英使藍博森定下星期南下入京、議各種懸案、謂不問中國時局如何、仍當前往、至中英關稅問題、因中日互惠協定後、英商亦有請追加討論之事云、（十七日專電）

北平要訊

〔北平〕平市甚平靜、省市府對國府政令照常承轉、（十七日專電）

〔北平〕外部檔案處函省府、商招待丹皇儲辦法、（十七日專電）

〔北平〕今日北平承德間長途汽車照開、（十七日專電）

〔北平〕平漢路局長關賡麟兄喪請假一星期、（十七日專電）

〔北平〕明三一八慘案紀念、市指會通知各團體代表到場舉行儀式、（十七日專電）

津市府籌設貧民村

〔天津〕社會局長馮司直十七日赴堤頭一帶、調查貧民生活、多係殘廢老弱、不能謀生者、約千餘戶、決定請市府撥款建築貧民村、並派張復夢調查中日兩國農工產物、及出入口之比例率、以便設法調劑、（十七日專電）

冀財廳長到津籌款

〔天津〕財廳長李鴻文來津籌欵、奔走數日、小有眉目、十七日晚車返平、（十七日專電）

外電合同撤廢問題

〔天津〕某電務專家談、大東大北水線合同、已屆滿期、若估價收回、須五十萬磅、加以我國電局欠彼租線百餘萬元、現在中央無此力量、財部擬發行公債千萬元、但時局不靖、恐難發行、就津局論、每年損失不下五十萬元、滬國際無線電台竣工後、或可挽回利權一部份、（十七日專電）

俄兵闖入滿洲里

〔東京〕哈爾濱消息稱、本月十三日有俄兵二十九名闖入滿洲里、聲言乃乘保護當地中東路局、逗遛不去、中國當道已向哈爾濱俄總領事提出抗議、並命邊界衛兵逐走此項俄兵、（十七日路透社電）

鄂建廳長彭介石接事

〔漢口〕彭介石定二十一日至建廳接事、黃昌穀擬俟交代完竣後赴京、請示一切、（十七日專電）

吳醒亞就鄂省整委

〔漢口〕吳醒亞十七在省黨部就整委職、文省黨部定十九日招待新聞界、報告時局、並統一宣傳、（十七日專電）

鄂省防軍須稍緩成立

〔漢口〕省防軍因無槍枝、須稍緩方成立、（十七日成立）

〔漢口〕民廳長吳醒亞告記者、省府決

明星花露香水 玫瑰花露精
品質高貴 與衆不同
香氣幽久而遠長 裝潢雅麗而精良
微風拂過 香聞數里之外
細霧噴處 不着一絲痕跡
交際明星 非此不可
閨閣名媛 是宜常備
（花露水）特號一元 大號五角 中號三角 小號二角
（花露精）大瓶七角半 小瓶四角
上海中西藥房發行

生丹
招請全國各地經售處
經售處有特別利益
請細讀下文
本公司出品生丹。因鑒於舶來品充斥市面。每年金錢外溢。逾數百萬。空言抵制。而無良好同樣製劑。以為替代。究亦無裨實際。故不惜精神財力。延數十位醫藥專家。費數十萬現金。研究成功。製為生丹。色香味與功效等等。比較舶來品完全無異。至其有益衛生。殆猶過之。發行以來。非但全國醫藥界同聲讚美。凡經服用者。莫不嘖嘖稱贊。口碑載道。事實俱在。且生丹為完全國貨。今又適逢金貴銀賤。政府提倡國貨。增加舶來品關稅。凡經售洋貨者。均有虧折之虞。愛國商人。莫不爭先改售國貨。本公司生丹更受各地民衆之歡迎。從前銷售舶來品之商店紛紛來函接洽經售。茲為酬答愛國商界熱心提倡起見。特定「生丹定貨辦法」招請全國各地經售處。在一個月內。向本公司。接洽定貨。自一箱起不論多寡。無需定洋。且可享受雙九扣利益。光陰迅速瞬屆暢銷時期。凡欲經售國貨生丹者。尚希從速接洽為幸。批發章程及定貨辦法。承索即寄。（定貨截止期三月底日）
向售國貨生丹者。固應從速定貨。向售舶來品者。今年不可不改售生丹。亦應從速定貨。遲至四五六七月。生丹暢銷季節。定貨者之利益。難以計算
附告 生丹向分大中小三種均有盒裝聯珠製匣子今年增加一種無盒小包以利推銷批價另詳批發章
九福公司謹啓 總公司上海白克路十四號

九福乳白魚肝油
養魚肝油之功效。舉世皆知。魚肝油中。以乳白為上品。今尤以九福乳白魚肝油為最上上品。
「一」維太命含量最多。係用動物標定。在各種同樣製劑之上。
「二」化學上手續最完善。味美易服。且易消化。見效迅速。
「三」充分乳化。永不致分離或併塊
「四」絕對不含碱質。
「五」效力永久不變。人人宜服。四時宜服。
◉功用 助發育，健胃腸，補肺氣，强筋骨，促進鈣質正常之新陳代謝，增益人身抵抗傳染之能力，孕婦，乳母，長成兒童，發育男女，尤宜常服

每瓶足十七兩 定價一元八角 各埠分公司中法中西及各大藥房均有出售
上海白克路十四號 九福公司發行

編制省防軍十團、採三三制、受省府民廳直接調遣、十六日奉蔣電照准、三月內先成立四團、餘六團分期成立、並決將鄂中監沔鄂東黃麻鄂南陽冶劃三剿匪區、提前剿辦、（十七日專電）

新任港務局長到青

【青島】新任港務局長鄭肇經、十七午偕隨員五六人由滬乘大連丸來青、日內就職、（十七日專電）

青市府招待日司令

【青島】駐青日海軍伊知地司令官、十七赴市府、拜會葛市長、葛奏樂歡迎、（十七日專電）

青島英烟工潮解決

【青島】大英烟公司工潮、經黨政兩方調解結果、十五日解決、一、紀念日休假、照給工資、二、不得因細故開除工友、三、男工每日加二角、女加一角、以上三條、雙方簽字、（十七日專電）

銅山黨整委會成立

【徐州】銅山縣黨整委會十七成立、接收縣黨部、舉定劉天展任常委、並定二十行宣誓就職禮、保管員婁子明已交代、（十七日專電）

廣州渡輪被匪轟沉

【香港】十七晨泊廣州長堤之高明聯發渡輪被匪用水雷轟沉、搭客船員均無恙、（十七日專電）

六路總部移梧

【香港】六路總部十六日移梧、（十七日專電）

劉和鼎率部赴莆田

【廈門】劉和鼎十七晨自泉起程赴莆田、五六師部隨行移莆、三三二團即繼行、留一團守泉、（十七日專電）

【福州】林壽國係赴廈轉莆、劉和鼎有抵莆訊、（十七日專電）

張貞部調駐潮梅

【福州】張貞全部調駐潮梅、梅龍由金師接防、唐旅已向閩開拔、金本人將來閩商餉項後赴京、（十七日專電）

閩事紀要

【福州】林鄭陳本午已送到兵工廠、（十七日專電）

【廈門】廈公安局十七日在中山公園焚破獲之鴉片烟具、（十七日專電）

【廈門】思明縣政府十七批准廈妓呈撤銷妓女職工教育附加捐、（十七日專電）

【廈門】陳國輝部安溪匪首李瑩悌有病死訊、（十七日專電）

駐常軍隊開澄剿匪

【江陰】五師十四旅二十八團二營六連十七晚由常開澄剿匪、（十七日專電）

梅蘭芳臨別贈言

伶界大王說明其稱韋廉士紅色補丸爲藥中之王者其故何在

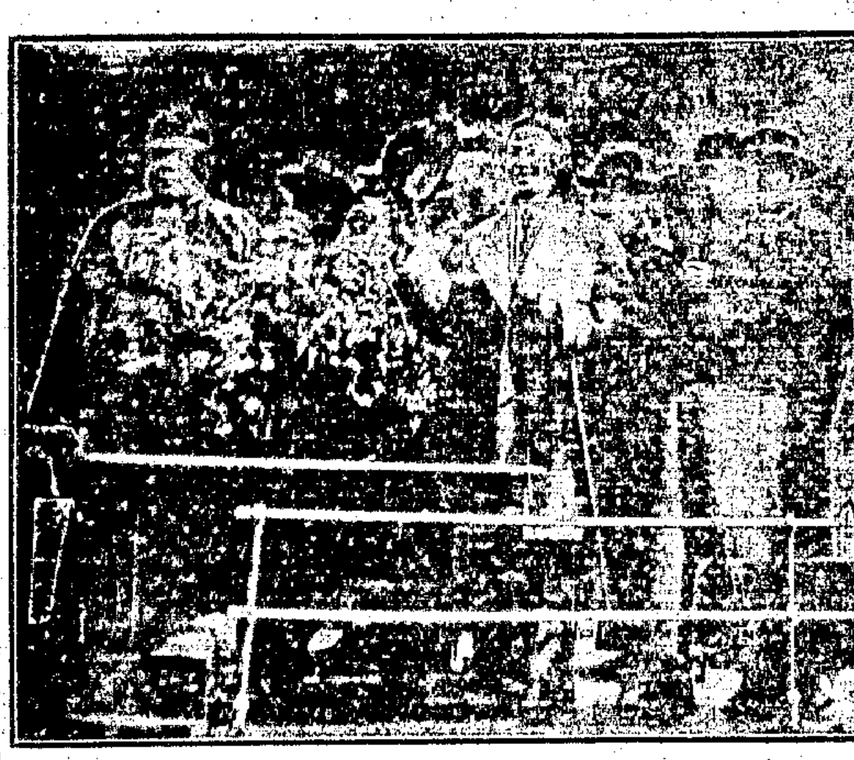

此影係字林西報社所攝

梅君蘭芳於一月十九挈其全班名角登輪渡美將遍游美州以其藝術一飫彼邦人士之渴望屆時其爲萬衆所歡迎者自屬意中事耳在未離滬之前梅君因服用韋廉士紅色補丸大有裨益於其工作因特致書韋廉士醫生藥局申其謝忱如次

（一）

敬啓者 鄙人年來致力評劇屢上戲館因藝術之研求感心身而交瘁時攖小疾殊覺悲予凡在知友名醫均勸鄙人速服 貴局所製韋廉士紅色補丸藉期調攝自經服用之後精神日振體力健强前者病魔驅逐殆絶且知紅色補丸之功用匪獨補血强身百病皆可調治乃至聖品宜爲世界藥中之王用誌短簡聊表謝忱專頌

台安

梅蘭芳

社會士女無論貧富窮通莫不聯合梅君同聲贊羨此天下馳名補血健腦之聖藥韋廉士紅色補丸此丸各藥房均有出售或直向上海江西路六十號韋廉士醫生藥局函購每瓶一元五角六瓶八元郵費在內

標語！（治梅毒）

花柳梅毒是人類的大敵！
春暖生發時應該及早預防！
已發梅毒外爛內潰宜速剷除！
哈蘭士內服六零六能殲滅梅毒菌！
哈蘭士外搽六零六藥膏能收口梅毒瘡！
欲預防未發根治已發內服外搽毒即無形消滅！

內服六零六每瓶一元七角五分
外搽六零六大盒一元小盒二角
（須認明太和藥房仙鹿商標哈蘭士醫生肖像）

上海太和藥房總發行 各藥房均有售

暗產

暗產者，受孕僅一二個月，即告流產，其時產婦微覺腹痛，下一血塊，竟有當作行經，不加注意，豈知不時調理。

元氣大傷！比小產更甚，推原其故，皆因婦女受孕之前，體虛而失於調補之故，所以既覺有孕，宜服食……

女界寶

此爲調補兼施之品，能生新血，健脾胃，以增孕婦元氣，元氣充足，自然胎盤穩固，足月臨盆矣，

每瓶一元 每打十元

上海五洲藥房發行

雞牌商標

袁製 解毒精

上海西新橋北首濟華堂葯房發行

主治：小便破腫 尿管刺痛 肛門痔瘡 包頭指瘡 初起淋濁 遍身梅毒 腎囊潰爛 瘰癧串核 口鼻潰爛 魚口橫痃 婦女陰瘡 梅毒穿頂

每瓶洋一元二角 各大藥房均有出售

海會命運所繫 英法交換意見

法意頓挫未見鬆動 日決貫澈七成主張

▲路透社十六日巴黎電 海會命運唯此是繫之英法代表間重要談話、今日在英相別墅舉行、歷四小時之久、法人公報僅謂雙方代表勉力欲得一適當方法、以保障談判之成功云、法總理泰狄歐、外長白里安、由英相別墅返倫敦時、面含笑容、泰狄歐旋發出一文、謂余確信吾人將獲美滿之結果、又謂吾人以爲所欲得之結果、極爲重要、不許有任何不智的倉猝云、泰狄歐又聲稱、渠將返巴黎、

▲路透社十七日倫敦電 法總理泰狄歐今日返巴黎、將於本星期杪再來倫敦、續開海軍會議事之討論、

▲路透社十七日倫敦電 法總理泰狄歐與美總代表史汀生及英首相麥唐納分別會談後、赴巴黎時、雖法意間之頓挫未見有鬆動之象、但海會中人氣已略具希望、聞海會現正考慮一種計畫、俾可使法國承允在地中海駐艦依規定之數、不列顛既處控制直布羅陀海峽之地位、應爲法國之擔保者、

▲電通十六日倫敦電 英法本日會議結果、法國方面、表示對於潛水艇之十萬噸案、雖一噸不能讓步、若以此案與美國案之日本應行保有額比較觀之、法國約多二倍、又若法國對於補助艦固持原來主張、則是法國等於維持現狀、照美國案之日本補助艦保有量、則日本較法國爲多、又泰狄歐擬十七日上午十一時半、由倫敦歸巴黎、今後每逢星期末即來倫敦、

▲電通十七日東京電 日美交涉、因美國之一部讓步、局面稍有轉機、漸到成否之歧路、據聞日政府訓令、今日中可以發出、其內容如下、包含日本七成主張之三大原則、所謂守有餘而攻不足之無威脅軍備、更無讓步之餘地、尤其三大原則中、日本視爲最重要之八吋巡洋艦七成保有、及潛水艇七萬八千噸現有勢力之保持、既不完全在美國考慮之中、今後對此重大原則、須更加努力、貫徹最後目的、

前西班牙狄克推多 里夫拉病逝

患心臟陷落症 共和黨反國王計畫受打擊

▲路透社十六日巴黎電 前西班牙狄克推多里夫拉將軍、今日在此間某旅館中逝世、里氏久患糖尿症、今因心臟陷落、以致驟死、時其子女方在教堂中參加彌撒祭也、其屍現用防腐法保存、以便運回西班牙京城、

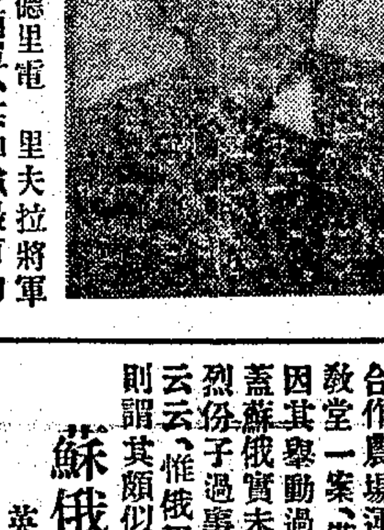

里夫拉氏

▲路透社十七日瑪德里電 里夫拉將軍之死、已使政局大爲簡單、共和黨最有力之黨綱、爲根究國王阿爾方沙在一九二三年政變中、即里夫拉乘機自爲狄克推多時之同謀、如果實行根究、則衆料里夫拉必不爲國王留餘地、蓋恨國王於其服務七年後遽行罷免之也、今里夫拉既死、共和黨反對國王之計畫乃受一打擊、

欲達完全自主 唯有犧牲熱血

甘地之激昂演說

▲路透社十七日阿赫麥達巴電 甘地在其不合作時代所創辦之國民黨大學、前已停閉、以便在校學生投効爲非武力反抗之義務員、但現又決定復開、重定課程、專在非武力反抗之主義與方法上積極訓練學生、甘地今日抵波利阿維持、甘地聲稱、自明日起、每逢星期一日黨人休息、渠自己以是日爲沉默日、終日不發言云、聞印度各省於甘地發令或被拘時、即一致開始非武力反抗之運動、甘地今夜與明日將宿於孟買省凱拉境內阿南村、甘地今日在波利阿維村對衆發言、謂僅僅金錢、不能換得自主、如錢可換得之、則余早已得之矣、是以所需以換得自主、爾蒙之血耳云、甘地亦承認拒繳鹽稅之義務員、不能獲取自主、渠此舉不過欲使印度及世界注意於不列顛帝國主義所根據之其他不公道行爲也、

波蘭內閣辭職

▲國民社十六日華沙電 波蘭內閣因國會通過不信任勞工總長案、已於星期六日辭職、惟國會形勢亦頗嚴重、謠傳當道欲停開國會、設立半棒喝黨政府、

蘇俄政策忽趨和緩

中執會通過三議案

▲國民社莫斯科十六日電 蘇俄中央執行委員會、頃通過三項議案、㈠停用强制方法、逼迫田主加入國家合作農場運動、㈡重開一切民衆貿易市塲、㈢除教士與教區人民自願者外、停止封閉教堂、對於信仰宗教者、亦不得加以譏笑、違者嚴懲不貸、各報對於此項議案、現皆盡力釋明政府並非改變政策、尤其無拋棄個人經濟政策意、如普拉維達報則稱、第一案僅欲使合作農場運動稍緩進行、因輸送種籽、不能有預料之進步、故不得不將國家合作農場運動、從緩厲行也、至停止封閉教堂一案、僅係對於一般激烈份子而發、因其舉動過於熱心、反致結果害多利少、蓋蘇俄實未嘗有厲行廢教意、乃一般激烈份子過事急進、以致引起國際間憤慨云云、惟俄報之言雖如此、而一般意見、則謂其頗似一反以前政策也、

蘇俄開始仇教宣傳

英美猶太教徒紛起反對

▲路透社十六日里加電 蘇俄全國昨已開始兩個月之特殊宣傳、反對耶穌復活節之慶祝、其宣傳方法、包括反宗教演戲・歡宴・角藝・給獎競賽・野外旅行・演講等事、以娛樂小孩與工人、反神會希望招得新會員十萬人、

▲路透社十六日倫敦電 英國與威爾斯各處耶穌教教堂、今日皆舉行爲俄國被害基督教徒祈禱之大會、天主教教堂則定星期三日舉行同樣祈禱禮、軍營中因政府論禁、故未舉行、有若干教堂、因此種祈禱禮形成仇俄宣傳、未果舉行、英國猶太教徒之代表團體、今日集議於倫敦、通過一議案、反對俄國仇教政策、謂將剿滅俄國猶太教云、

▲路透社十七日紐約電 昨日基督教徒與猶太教徒數千人、舉行爲俄國被害同教信徒祈禱大會時、警察執警棒與手槍嚴加保護、以防暴黨攻擊、同時有赤黨一萬二千人在某處聚集、舉行反宗教示威運動、

菲島發生暴動兩起

美水手與菲人互毆 結果非人三名下獄

▲路透社十六日馬尼剌電 今日此間發生劇烈暴動兩起、第一起爲美水手三十名乘星期日之暇作棒球戲、忽爲菲人五十名所攻擊、事前曾有菲人一名向衆演說、互鬪之後、共傷美水兵七名、內有一名斷肋骨三、又菲警一名中棒傷、第二起發生於某營附近、有水手兩名追逐菲人兩名、致爲羣衆所毆、幸警察馳至、得免釀成大事、今有菲人三名下獄、美水手被拘者、經訊問後、即釋出、海濱現已加派警察巡邏、海軍當道已命各水手勿得鬧事、如有攻擊菲人者、嚴懲不貸、

麻醉劑之最大來源

不復爲亞洲而爲瑞士 美達禁品委員長聲稱

▲美聯十六日華盛頓電 美國華盛頓達禁品委員長安斯林鳩氏今日聲稱、距今不久、亞洲已不復爲麻醉劑之最大來源、今日世界上麻醉劑進口之最大來源、已易爲瑞士國之各大廠家、各廠專以製造及供給高根海洛英嗎啡及其他麻醉劑爲事、土耳其私運入美之製過及未製過之麻醉劑、亦不在少數、其私運所取之路、爲由西印度而入中美各國、然後由水道運至舊金山及墨西哥劃一帶各地、美達禁律施行機關新計沒收之麻醉劑、價至美金二百萬元、待時銷毀、但專以私販麻醉劑之機關、均具千萬之財力、其擁客經理偏於全國、以僅有經費之一百五十萬之施行禁律機關欲與之抗、豈非以卵擊石、雖抄沒麻醉之事、時有所聞、然遂謂因此私販可以廓清、則實爲掩耳盜鈴之談也云云、

日本改革軍制大綱

▲電通社十七日東京電 軍制審議會擬改革軍制、謀軍備之整理與充實、頃已作成大綱、該案內容、以特科隊爲主眼、延長在營年限、以謀技術之向上、及廢止二師爲目標、民政黨方面、亦認減稅運動及失業救濟、爲刻不容緩、故節減軍備爲不得已、現正力謀海軍之縮少、及陸軍之整理、

麥底哥 白濁注射藥水

專治新舊白濁

用法請閱仿單

脫離苦海

上海科發大藥房製

第威德痔瘡膏

惟有痔者方知無痔之樂

第威德痔瘡膏，係照最新證明之藥方所配製，一經敷用，痛楚立止，有如魔術，其管上附有特別射藥器，可將清涼舒適之膏直射患處，世人用之而奏效者，不可勝計，銷售之額，月有起色，試購一管而敷之可也。

▲各大藥房均有出售

英煤礦案 形勢顯於政府不利

▲路透社十六日倫敦電 煤礦案本星期內或將失敗於國會、礦工總會秘書柯克今日發言、鄙各煤區礦工現要求總會召集全國礦工大會、決定全國行動云、總會職員及代表礦工之下院議員將往見商部大臣、如爲必要、且須於星期三日見首相、請其考慮大局、此案如被否決、或政府不能壓滿礦工之願、則礦工總會之幹事、即將開會考慮召集全國大會決定最善辦法之問題、

意大利美術展覽會

行將閉幕

▲路透社十六日倫敦電 意大利美術展覽會自今年一月在布林敦開幕後、參觀者逾四十萬人、現將於星期四日閉會、刻正預將各收藏家及美術院所送來陳列之世界名畫數百幅、運回意國、前載此名畫來英之芬錫號輪船、約四月初駛回意國、屆時將携價值英金一千萬鎊以上之美術品載以俱歸、

日皇擬贈丹儲大勳位

▲電通十七日東京電 日皇已決定對日內來日之丹麥皇太子、贈與大勳位菊花大綬章、對二皇族贈勳一等菊花一綬章、

日富豪住友財產估計

約二億五千萬元

▲電通十六日東京電 大藏省因須徵收住友家之相續稅、正在調查該家之財產、住友在日本全國、爲次於三井三菱之大富豪、財產散布全國、種類又多、如鑛山等估價極感困難、故總財產之正確調查、殊不容易、近已查定大約爲二億五千萬元、以千分之九十相續稅計之、爲二千二百五十萬元、現已決定分五年內納入國庫、當此財源涸竭之財政部、得此大宗收入、有主用爲救濟失業費之一部者、

要聞

◉中央與國府之紀念週

▲中央黨部 中央黨部十七日上午九時、在大禮堂舉行第五十一次總理紀念週、到中央委員、全國訓練會議出席代表、各部處會職員及來賓等約六百餘人、馬超俊主席、行禮後、陳果夫作政治報告、將關於三中全會議決之㈠推進黨務工作案、㈡訓練黨員工作案、㈢訓政時期訓練黨員方案、㈣訓政時期訓練民衆方案、㈤軍隊政治訓練歸併軍隊特別黨部辦理案、及五案中所規定之詳細節目及施行方法、均逐項解釋其要旨、而闡述其意義、勉勵出席訓練會議各代表特別注意、於討論訓練方案時、資爲依據、以後對於黨務工作、即本三中全會所定各方案、負責進行、並謂工作之效能、不徒在文字上宣傳、而在實際上努力、對於應赴之目的、不必因經濟困難而懈怠、或待經濟寬裕而進行、必須設法以補救經濟之不足、或圖謀經濟之發展、使人民得到生活上眞正利益、以增進人民對黨之信仰、實爲推進黨務及建設政治之要素云云、十時半禮成散會、

▲國民政府 同日上午十時、國民政府舉行總理紀念週、到蔣中正・譚延闓・朱培德・何應欽・古應芬・賀耀組・邵元冲・劉紀文・陳紹寬・易培基・鄭洪年、及國府以下各部次長司長、國府文官參軍兩處職員、共三百餘人、蔣中正主席、行禮後、蔣報告如下、「各位同志、上星期政治上的變動、有很大的關係、今天特爲報告一下、閻錫山於本月八日暗使馮玉祥回到潼關、當時本席就電問趙院長、究竟有無其事、據趙復電、謂八日下午、閻錫山訪問馮玉祥、馮託病不見、到晚間就不辭而行、現在既已逃走、也無辦法、又據西北軍方面的人說、在七日晚上、閻錫山特跪在馮玉祥面前、懇求馮玉祥說道、現在山西以及第三集團軍的官兵、皆在你老哥一人身上、祇有你老大哥才能救山西及三集團軍官兵、現在聽你怎麼辦就怎麼好、於是馮玉祥第二天就離開太原了、此事內幕究竟如何、我們還是不大清楚、不過由此我們可以知道閻錫山因爲他知道

接要聞

自己已無辦法、對全國信用完全失去、在革命立場上、已無人能再相信他了、他就驅出馮玉祥、向中央搗亂、當馮未離晉以前、趙院長還來電說是閻錫山不但是願下野、並要出洋、因爲閻只下野而不出洋、就無法可使馮玉祥不回陝西、如此山西就是很危險了、不如閻馮偕同出洋、就可轉移國人目光、真有和平希望、這是趙院長來電、並謂因求實現和平、要變換國民的目光、所以閻錫山不但下野、且要出洋、所以中央就答應他的要求、山西方面就由趙院長維持、後接趙電、謂爲國家和平起見、極願犧牲其個人、暫維一切、及十日馮玉祥到了潼關、我們才知道閻錫山的所謂下野出洋、皆是假的、他說和平統一云云、完全不是這回事、他想擾亂黨國、自己的力量不夠、又要馮玉祥來代他擾亂、由此一來、閻錫山在革命的歷史上革命的立場上更加喪失無餘了、我們從前還希望閻錫山果能出洋、必可增長學識、變易目光、將來回國、還可教他爲國家担任點事情、現在看他的行爲、確是陰險奸詐的封建軍閥、他以爲封建思想還可存在、實則他的所爲、他的政治生命早已破產了、以後他是再不能和十八年以前一樣的在革命上可以敷衍過去的了「現在閻錫山在北方又大造空氣、說中央軍於十五日在滄州彰德集中、要直取河北、所以他又不出洋了、這眞是笑話、那有這回事呢、我們知道、德州距天津是很近的、幾小時就可到達、上次晉軍擅自開兵到德州、而中央軍隊即令後退、以後幷未調一兵一卒到那裏、幷且此次中央軍隊始終未過黃河、這樣看來、究竟那一個是和平、那一個是破壞和平、自有公論的、這次他又說中央出兵攻他、這又是完全揑造事實、現在望各位同志全國同胞大家要趕緊準備起來、這次反動派的聯合、我認爲對革命前途有無窮樂觀、因爲反動派不聯合、革命是不會成功的、所以反動勢力越大、就是消滅得越快、現在政府是確有消滅反動的力量、收拾全局的把握、並非說什麽大話、各位可以切實相信的、所以我們深怕反動派不聯合、反動不明顯、我聽說西北軍已於十五日發出反叛通電、並且奉他們中華民國軍總司令閻錫山副司令馮玉祥的命令、集中兵力、出了潼關來進攻我們了、但是中央宗旨、總是和平、抱着很堅忍的意志、很穩健的態度、我們待反動勢力暴露殆盡、再不能不用兵的時候、然後方起來去消滅他、所以中央此時决取守勢、待國民皆知道他們叛跡顯著、中央再加討伐、他是不能不屈伏的、深望全國同胞與各位同志知道中央是絕對希望和平的、絕對取着守勢、「不單是不去進攻他們、並且要本和平初衷、還要向後撤退、以待叛軍來攻的時候、再同他們决一死戰、達到我們掃除障礙完成革命的目的」、報告畢散會、

◉中央第七十九次常會

十七日下午、第七十九次中央常務會議、出席胡漢民葉楚傖譚延闓孫科陳果夫列席周啓剛苗培成古應芬林森鄧青陽焦易堂劉紀文余井塘邵元冲克興額陳肇英張貞曾養甫陳立夫何應欽朱培德李文範馬超俊、主席陳果夫、决議案如下、㊀宣傳部呈送中國國民黨年鑑稿件、推陳立夫邵元冲劉蘆隱三委員審查、㊁葉委員楚傖新任蘇省府主席、不能常在南京、中宣部長一職、准由劉副部長蘆隱代理、㊂戴委員傳賢呈、以舊病時作、精神未能貫注「懇辭去訓練部長一職、决議慰留、㊃第三次全體會議交下關於蘇省黨整委會建議、請規定經决議限期完成之事、必須於限期內完成、否則應予懲戒案、决議送監察委員會、

◉立法院通過之訴願法

立法院十五日第八十次會議、通過訴願法如下、(第一條)人民因中央或地方官署之違法或不當處分、致損害其權利或利益者、得提起訴願、(第二條)訴願之管轄如左、一•不服縣市政府之處分者、向省政府主管廳提起訴願、如不服其决定、向省政府提起再訴願、二•不服省政府各廳之處分者、向省政府提起訴願、如不服其决定、向中央主管部會提起再訴願、三•不服省政府之處分者、向中央主管部會提起訴願、如不服其决定、向主管院提起再訴願、四•不服特別市各局之處分者、向特別市政府提起訴願、如不服其决定、向中央主管部會提起再訴願、五•不服特別市政府之處分者、向中央主管部會提起訴願、如不服其决定、向主管院提起再訴願、六•不服中央各部會之處分者、向原部會提起訴願、如不服其决定、向主管院提起再訴願、(第三條)人民對於前條以外之中央或地方官署提起訴願時、應按其管轄等級、比照前條之規定爲之、(第四條)不服不當處分者、以再訴願之决定、爲最終之决定、其不服違法處分之再訴願、經决定後得依法提起行政訴訟、(第五條)訴願自官署之處分書或决定書達到之次日起、三十日內提起之、訴願人不在訴願官署所在地住居者、計算前項期限、應扣除其在途期間、因事變故障致逾期限者、得向受理訴願之官署聲明理由、請求許可、期限之末日爲星期日紀念日或其他休息日者、不得算入、(第六條)訴願應具訴願書、載明左列事項、由訴願人署名、一、訴願人之姓名年齡性別籍貫職業住居所、如係法人、其名稱及代表人之姓名年齡性別、二、原處分或决定之官署、三、訴願之事實及理由、四、證據、五、受理訴願之官署、六、年月日、有證據文件者、應添具繕本、再訴願者並應附錄原訴願書及原决定書、多數人共同訴願時、應由訴願人選出三人以下之代表人、並提出代表委任書、(第七條)訴願人於訴願書外、應同時繕其訴願書副本、送於原處分或决定之官署、前項官署應自收到訴願書副本之次日起、十日內附具答辯書、並將必要之關係文件、送於受理訴願之官署、但原處分官署認訴願爲有理由者、得自行撤銷原處分、並呈報受理訴願之官署、(第八條)訴願經受理之官署認爲不應受理時、應附理由駁回之、但因其訴願書不合法定程式者、應發還訴願人、令其更正、(第九條)訴願就書面决定之、但認爲必要時、得令爲言詞辯論、(第十條)訴願決定書應載明左列事項、一、訴願人姓名年齡性別籍貫職業住居所、如係法人、其名稱及代表人之姓名年齡性別、二、主文事實及理由、三、决定官署之長官署名蓋印、四、年月日、前項决定書應作成正本、送達訴願人及原處分官署、(第十一條)訴願未决定前、原處分不失其效力、但受理訴願之官署得因必要情形、停止其執行、(第十二條)訴願之决定有拘束原處分或原决定官署之效力、(第十三條)官吏因違法處分或不當處分、應負刑事責任、或應付懲戒者由最終决定之官署於决定後、送主管機關辦理、(第十四條)本法自公布日施行、

戒烟新藥 —清血健身水

(外埠寄購起碼二大瓶函費加一)

●此藥不同　王道無毒　戒時舒服
●斷癮神速　費錢無多　後患永絕

鴉片流毒。盡人皆知。值此禁令森嚴。使人畏懼。有嗜好者。速謀戒絕。「清血健身水」。經多年研究。心得。由專家練製而成。悉選國產王道藥品。歷經官廳化驗立案。證明無毒。凡老煙癮。及染紅白丸不癮者。速服此水三大瓶。即能除癮於無形。尤妙在服藥期內。照常辦事舒服自由。毫無瀉吐不寧之虞。有志戒煙者。曷請試之。(價目)大瓶二元中瓶一元小瓶半元

(本埠)(經售處) 正威大藥房(永安公司西首橫街) 方九霞銀樓(小東門) 慶福星銀樓(虹口中虹橋) 物華銀樓(法大馬路西新橋街) 萊興銀樓(法大馬路大自鳴鐘西) 萬成銀樓(大東門外王家嘴角) 老鳳翔銀樓(新閘路池浜橋) 於震和銀樓(北四川路橫浜橋)

(外埠)(經售處) 福和祥 歐亞大藥房 漢成大藥房 太平洋大藥房 (南京下關大馬路天元祥)(寧波東大街)(青島四方路六八號)(高郵北門外大街) 毛萬隆柴行(杭州閘口) 泰華大藥房(杭州新市場延齡路) 威豐分銷處(常州興隆巷九號) 德華藥房(杭州城站許衙巷口)

上海法租界西門路輯五坊威豐製藥公司發行

招請外埠經售章程詳函即寄

赴音樂會 (1)

有此恩物　樂處無窮

購置勝利原音唱機及時開奏。則足不出戶。可以常聞諧和之音樂聲聲入耳。恍如置身音樂場之中。勝利唱機。乃集三十餘年製造經驗之大成。式有種種。美雅耐久。勝利紅心唱片。一經開奏。正確活潑。無異眞人。而且備他家之所無。萃中西之精英。請即前往經理處寫一度之試唱可也

全國各地大樂器公司均有出售　惟有勝利公司製造勝利唱片　謹防假冒務請認明坐狗商標爲記

The New Orthophonic Victrola

美國勝利唱機公司　美國無線電勝利唱機合組公司　上海南京路外灘沙遜大厦二樓二百三十號

瘰子頸特效良藥朱少雲瘰癧丸

此丸原料純係採取國產靈藥數經提煉由本醫生監製成丸專治男婦大小頸項核各種瘰子頸或硬或軟疼痛成塊紅腫潰爛等症不論新起或已久年潰爛諸藥罔效一經投服此丸無不藥到病除

(價目)雙料每盒洋五元⊙單料每盒洋三元⊙試服每包洋半元⊙外埠函購⊙寄費加一⊙

發行所　上海五馬路清和坊二弄　蘇州護龍街北小王家巷　朱少雲醫生診所　999

補爾多壽

有機鐵、蛋白質補劑

補血強精　補血強精　補血強精

上海經理處　五洲大藥房　中英大藥房　大華大藥房　新華大藥房　華美大藥房　寶華大藥房

各埠大藥房均有出售

◉陳乃元等延期到福州原因

▲楊樹莊入京請示

福州通訊、被拘延平之省府委員程時煃許顯時及水上公安局長吳澍三人、於十日下午五時到省、其拘在尤溪之省府委員陳乃元鄭寶菁林知淵三人、本定十一日上午七時亦可到省、各人家屬及各廳代表、當時群集洪山橋守候、但直至十二日下午、尚未見陳等踪跡、且此三人、與閩局關係、較程許吳尤爲重要、而尤溪地點、亦較延平爲深險、故十一二兩日、社會又發生種種揣測謠言、嗣經調查、陳等三人、十日下午由尤溪縣城送至尤溪口、適因閩江上游風勢甚大、舟阻難行、延至十二日下午五時、始由盧部特備之振興汽船運省、於十三日上午二時到達洪山橋、亦逕赴黃店蕭兵工廠、與程時煃等三人同居、一面以電話通知在馬江之楊樹莊、並候中央處置、

又是晨十時楊樹莊由馬江乘普安運艦赴京、同行者有海軍部長隨從秘書沈冠生海軍行營秘書長吳山副官長蔣貿莊、臨行時並召見海軍第一艦隊司令陳季良、省政府委員陳培錕、有所談話、至陳程許鄭林五省委、如何安置、林盧蘇三將領如何處分、均須俟楊氏抵京謁見蔣主席後、方能確定、惟據本日政界消息、係擬將海軍總司令行營改組爲駐閩陸戰隊總指揮部、以陳季良任總指揮、省防司令部改組爲省警備司令部、以林壽國任司令、但亦須俟楊抵京與國府及海部商定後、方能發表、(三月十四日)

◉贛省安福縣被匪屠城

▲縣長局長以下被殺數千人
▲成旅報告十二日克復縣城

十四日南昌通信、贛西之安福、位于吉安永新蓮花峽江之間、全境多山、素爲匪共出沒之區、此次朱毛彭黃袁王各匪、因攻吉水吉安不得手、乃由峽江吉安轉擾安福、該縣縣長計公權、以縣署有水旱機槍兩架靖衛隊兵及清鄉隊數百人、遂於匪共攻城時、閉城固守、初將彭黃各匪擊退、安然無恙、民政廳以其勇敢有方、傳令嘉獎、計縣長愈爲奮勉、詎彭匪復於本月初、會同朱匪之一部約二三千人、復圍縣城、計縣長仍閉城拒敵、激戰數日夜、時吉安成旅聞警、派黃團進援、然因絡途路遠、一時不能到達、該縣城卒因彈盡援絕、被共匪攻破、縣長計公權熊督察員趙公安局長鄒黨指委伍隊長及劉隊長、均被匪砍殺、各匪徒幷衝恨城內市民、幇同隊兵守城、逢人便殺、被殺者約三千餘人、誠浩刧也、吉安縣長彭學游、昨來電報告安福慘狀、文云、「安福城陷後、大肆屠殺計縣長熊督察趙公安局長鄒指委光輔伍隊長乃駒劉隊長忠厚及周伯模全家均被害、各公團人員均被捕、死傷達數千、詳情待查、警衛隊全繳械、此次浩刧、實係彈盡援絕所致、羣情憤激、眞是有口難言、欲哭無淚、請鈞座下念災民、撥欵救濟、一面電令防軍、迅予克復、並乞速撥槍彈、恢復警隊、否則安福萬刧不復矣、」吉安縣長彭學游文印、」同時又接吉安一四八旅長成光耀文日來電、稱該城已爲黃團克復、電云、「㊀頃接黃團長由安福電話報告、本日午後三時、在官橋與匪接觸、斃匪數十名、匪向蔡花方面退、黃昏收復安福、擬於元日繼續追擊、㊁計縣長被害、人民尙無傷、請委員主持縣政、」

◉楊景春案上訴審情形

濟南通信、轟動一時之滋陽縣政府科長楊景春向民政廳秘書長寗坤賄買縣長一案、濟南地方法院判决楊景春三月徒刑、爲楊介紹行賄之商河縣公安局長王士豪無罪、地方法院檢察官不服判决、上訴於山東高等法院、今日(十四日)下午二點、高等法院在刑一庭開庭審訊、出席者、刑庭長趙之騏、推事李法先•潘驊園•檢察官李翠鶴•書記官孫又權•王士豪選任律師郝鳳城、庭長先問楊景春履歷、楊答陝西人、原任滋陽縣政府第一科長、十八年五月到縣、問何時到濟、來濟何事、住在何處、答七月間到濟、因我於十六年考取縣長、去年蒙滋陽縣長保薦來濟、住新華公司、問何以見民政廳朱廳長、答來濟曾見過陳主席、陳主席交民政廳以縣長存記、故往見朱廳長、問後來又見民政廳秘書長寗坤、是否要求掛牌、答有那麽一回事、問寫信與寗秘書長行賄可是有的、答以前雖曾寫信與寗、此信則未必是我寫的、問信內有取欵條、是你寫的、以前你曾承認過、是否王士豪爲你出一主意、買縣缺、要實說、答我原有腦筋病、來濟後極感困難、此時又接家父來信、陝西家鄉大旱、問是否因此想賄買縣缺、故屢寫信、答一時腦筋錯亂、不知寫的甚麽、問你見寗秘書長、他對你說的甚麽、答記不清楚、問是否寗教你預備預備、你不解何意、你又問王士豪、王謂預備就是預備錢、你說一千元、王說太少、必須三千、答不知道、問你不開三千二千、必開二千七百何意、答我無如許多錢、問你無錢、即不能寫支條、萬一遇看貪財的人、不肯如寗秘書長之舉發、給你掛牌、問你要錢、你將如何、答我若有二千七百元時、决不會來省受難、當時上交通銀行、取不出錢來、足證無錢、問你在地方法院民政廳、均曾承認確寫此信、不能因在交通銀行未取出錢來、就算是未行賄、現在有你的原信在此、內附你的名片與支條、可爲鐵證、遂取信與楊看、楊謂此信未必是我的信、問事實俱在、不能推翻、你與賈子玉販烟土、省政府委員問你時、你曾承認、楊遂長歎一聲、問行賄與販烟土、事實俱在、你若承認了、尙可原諒、不承認絕對不行、答我到滋陽縣僅一月餘、實係無錢、因接家父信、說家鄉荒亂、腦筋受大刺激、又聞人言、有賣官鬻爵之事、故悄悄來省、犧牲個人前途、問此與事實不符、你且下去、楊遂退庭、又傳訊王士豪、庭上先問王之履歷、王答二十九歲、湖南衡陽縣人、去年三月到民政廳秘書處供職、係寗秘書長介紹、問寗秘書長何處人、答亦衡陽人、問你從何時認識楊景春、答去年七月間、第一次楊先求我爲向寗秘書長吹噓、第二次楊問我見秘書長否、我答多日未見、第三次楊見我謂在省困難、我謂寗秘書長不是叫你回去嗎、問是否寗秘書長叫他預備、他不懂、你說預備就是預備錢、後來他又寫信與寗秘書長、說是曾託某君代達下忱、某君即你、王答我不知他寫此信是何心理、問他託你作金錢運動否、答沒有、問沒有何以楊有行賄之信、答我不知、問民廳人員甚多、何以他獨一再找你、是否他託你作金錢運動、答沒有、且堂堂秘書長决不會於大庭廣衆之下、公然要錢、問預備預備、不一定是要錢、或者旁人解說錯了、王答我不知道、問至此命王退下、旋又傳楊王二人同到庭上、命王士豪之辯護律師郝鳳城發表意見、郝起立發言、略謂本案本律師就王士豪之一部分、發表意見、原審判决王士豪無罪、並無不合、因檢察官上訴、係根據刑法四十四條第三項、王士豪有助人犯罪嫌疑、但即使楊景春行賄成實、楊行賄之時、王士豪早已赴商河就公安局長、商河距濟甚遠、决不能助楊景春行賄、檢察官上訴之理由、不外三種、㊀爲寗秘書長叫楊預備預備、楊不懂、王士豪代爲解釋、姑無論、堂堂民政廳秘書長、不能在大衆之下索賄、即使有之、說王士豪爲之解釋預備二字、並無人見、若僅憑楊景春在省府供詞爲根據、殊屬不合、蓋法院必須以自己調查所得爲根據、況楊後來並不承認此供、㊁爲楊託王代爲吹噓、姑無論、王並未吹噓、卽使吹噓、

●名人合作書畫屏條

△眞草隸篆　▲海陵老人　▲鳳皇山人　譚小雲先生▲　韓佩芬女士
每堂四條，每人書一條，三尺屏每堂只收六元，四尺每堂七元，五尺每堂九元，六尺每堂十一元，合作書畫扇只收六元

△春夏秋冬　每堂四條。每人畫一條。三尺屏每堂只收十元。四尺每堂十四元。五尺每堂十八元。六尺每堂二十三元(剪報爲憑)郵票通用。紙可代辦
▲通信收件處上海西門新縣署西首有里華商書局

李施德霖牙膏

美之第一要素爲潔白光亮之齒牙

李施德霖牙膏最易使牙齒光潔•日常用之•齒白如貝•交際談笑•倍覺嬌妍•

各處藥房　洋廣貨店　百貨公司　均有出售

LISTERINE
TOOTH PASTE

四

DOAN'S OINTMENT

兜安氏馳名藥膏專治一切皮病瘡瘍疥癬濕疹內外痔瘡花柳梅毒無名腫毒腿瘡面瘡耳瘡漆瘡凍瘡癩瘡瘰癧黃水瘡天泡瘡蟲咬等如搽此膏必奏奇效也如患者兼患血液不清最好外搽此膏內服兜安氏補血清毒藥以解血內之濕毒並補血液如此內外並治外瘡自易見效而更得身體之强健矣兜安氏馳名藥膏有大小盒之分小盒價廉易購並期普及也

如欲索書者請將下列索書券剪下並附郵票二分作爲寄書之郵費封入信內由郵遞寄即可得書一冊

索書券
附奉郵票二分請給兜安氏健身篇(內有八段錦者)一冊寄至下列地址爲荷
姓名
地址
何處
剪下

上海江西路七十二號兜安氏西藥公司告白

兜安氏馳名藥膏

亦是人情之常、况此時距行賄之時尙遠、不能武斷爲郝助行賄、㊁爲楊與郝秘書長信內有託某君代達下忱一語、某君亦不定指王、即使指王、王此時已不在滬、且審查該信全文、內有「自始至終、並未得安實介紹之語」、又謂曾託某君代達下忱迄無回音、足證王並未爲楊介紹、如爲之介紹、斷無不回信之理、檢察官按刑法第四十四條第三項起訴、其理由實不能成立、請貴庭維持原判、王士豪宣告無罪、庭上又請檢察官發表意見、檢察官李琴鶴起立發言、略謂本案檢察官上訴理由、㊀爲楊叔耆原審判罪太輕、㊁爲王士豪有郝助行賄嫌疑、不能無罪、且王之郝助行賄、與楊之販賣烟土、楊以前均曾供過、請貴庭依法判決、書記官遂宣讀楊王二人供詞、二人畫押、庭上又問楊尙有何話說、楊答總之㊀我寫信係受刺激、㊁我未行賄、又問王有何話說、王答此事我問心無愧、且今日楊已不供我助彼行賄、足證尙有良心、庭上遂宣告本案辯論終結、定期宣判、楊㬌春還押、王士豪交原保、遂退庭、

◉梁忠甲歷略及其家庭

▲▲梁爲官十餘年未置一產
▲▲逝世後家中迄今尙未知

十日哈爾濱通信、今晚六時、急赴吉林街四號梁忠甲寓所、訪詢其遺族狀況、及梁氏歷略、晤梁之親戚常君、據彼語余、「梁字子信、現年四十三歲、原籍遼寧梨樹縣「後遷居鄭家屯、（洮南）家族甚繁、近支人口可以千計、當梁氏幼時、家甚寒素、兄弟五人、梁居仲、自幼好武、幷勤於學、童時嘗以韓信自况、其父壯其志、故教養獨厚、年二十即在鄭家屯邊防營當差、每月所入、悉供其父贍家用、幷勸其四五兩弟就學、當梁在邊防營時、一切舉措、恒爲儕輩所不及、以故爲上峯所器重、淸宣統二年、奉天保送北洋軍校學生、梁亦在內、二年畢業、時吳俊陞方任中央騎兵第二旅旅長、乃委梁充該旅第三團少校副官、時年二十六歲、後以功屢次超擢、惟始終在吳左右、民國三年吳俊陞任洮遼鎭守使、梁被委爲該署二等參謀、六年中央騎兵第二旅合併奉天後路巡防營、改編爲第二十九師、吳任師長、梁充砲兵營長、十年升任邊防軍第五十一旅十四團團長、十二年黑軍騎兵第五旅旅長石德山病故、梁遂升任第五旅長、十三年吳俊陞任黑督、梁任十五旅旅長、兼哈滿護路軍司令、幷滿海警備司令、當十二年第二次直奉戰爭時、梁適任第五旅旅長、隨吳俊陞攻喜峯口、五旅當前、所戰皆捷、因爲吳俊陞所倚重、十四年郭松齡之役、吳俊陞率梁旅援奉、截擊郭軍於新民、五旅被困、梁氏拚命抵禦、卒得援軍開到、擊敗郭軍、去歲中俄事作、梁以孤軍力禦赤軍四萬、達半年之久、一般人對之始漸注意、梁氏自任職以來、每以淸廉自矢、自奉儉約、曾捐資創辦第五旅滿洲里兵工廠、家中並未添田一畝、築室一楹、梁父現尙健在、（仍居原籍）其長兄忠庸供職於奉海鐵路、次兄早故、四弟忠祿理家務、五弟忠武、現充遼寧某軍團副官、梁之眷屬、去歲由滿移來哈埠、寓於吉林街四號、有子五女一、長崑山、年十八歲、就學特區第二中學、次寶山、年十二歲、三俊山、年八歲、均在某小學肄業、四壽子、年五歲、幼子五顆、年兩歲、女樹勳、年十六歲、在家習女紅、已字海拉爾市政籌備處長趙仲仁子、梁除妻外、並無妾媵、家中子女團聚、和樂融融、迄愚往詢時、其家屬僅知梁患病甚重、猶不知已死、哈寓尙有其祖母繼母同居、祖母年八十餘、終日懸念、冀得一見、因梁自去歲守滿邊以還、爲時半載、家人久違、逆料噩耗傳至、必將慟哭不止也、

地方通信

松江

一區警費委員會議 本邑一區房警費經理委員會、十八日下午在區公所常會、議決事項、審訂本會簡章、修正通過、縣府令飭於房警捐項下、撥給縣公安局候補員薪曉明津貼案、議決以區警費餘多、待用甚急、所有省方委派之候差員、應由公安局設法津貼、又南城門門警警餉問題、亦議決查照東西兩門門警餉、均由公安局撥給、兩門同屬門警、未便獨異、應與東西兩門同樣辦理、本城四區分駐所警力單薄、各區民衆紛請添額、請求甚殷、確有添額必要、推歷年爲經費所困、不能如願、整理房警捐後、略有盈餘、似宜即時進行、決定添警十名、一四區各兩名、二三區各三名、開辦費由各區自籌、警餉照預算數目規定、由區公所撥發、

去年忙餘留抵新賦 財務局奉財政廳庚代電開、悉該縣折田、十八年忙銀、既係仍照原案徵收、溢完之數、自應准予留抵本年新賦、仰即布告週知等因、該局奉電後、以此案前以十八年冬漕、業已開升、而忙銀開徵在前、未及輸減、自應流抵十九年新賦、請示在案、奉電前因、合亟布告周知、

浦南盜犯宣判徒刑 縣屬浦南山陽某姓盜案、報縣後、緝獲是案盜犯唐阿大等、解訊在案、尙有徐二大一名、係被牽累、經縣府訊明無干、今日一併宣判、除徐二大無罪開釋外、唐阿七等各判徒二年、

蘇州

熊式輝檢閱駐蘇軍隊 淞滬警備司令兼第五師師長熊式輝氏、以所屬各部隊已由前方先後開抵蘇常一帶、亟須檢閱、故特於前（十六）日偕同第十三旅旅長、兼副師長指揮胡祖玉、十四旅長周渾元、及警備司令部參謀長鍾超、由滬出發、先至常州檢閱、事畢乘車來蘇、下午七時半抵蘇後、下榻花園飯店、昨晨（十七）七時許、熊氏等同往閶門外老五團操場、檢閱甫由蚌埠開來之二十五團趙錫光部、迨訓話畢、已十一時、乃由十三旅胡旅長、陪同熊氏至城內喬司空巷十九號私邸、午餐後、同游虎邱、並視察二十五團團部、聞熊氏當晚返滬、

木瀆鄉匪徒綁刦 縣屬西路唯亭鄉、馬莊地方、前日到有帮匪、綁去鄉民華進佩一名、又縣屬橫涇鄉、浦莊朱家蕩、於前日（十六）晚到河南帮匪二十多人、擄刦由東山開滬之販魚船、刦去二百餘元、船主吳天生、吳廷氏、匪河逃逸、至匪蹤報告駐紮警隊、旋由吳縣警察隊二中隊、捕獲匪徒梅芝成、（河南人）鄭之貴（河南人）兩名、於昨（十七）解縣訊核、

審訊賈正發殺人案 齊門內養育巷賈恒泰玻璃店主賈正發、將堂弟賈松山殺死、並將屍體分解烹食一案、吳縣地方法院於昨日（十七）下午、公開審理、開官爲焦藝孫、證人西二分所警士陳甲山、鄰居杜良濟、藥店主婦、飯店夥周學明、及賈妻魯氏等、法官例訊姓名籍貫後、詰以因何殺人吃人、賈即供述並未將弟殺害、謂其弟賈松山之死、實係被冤鬼殺害、故死時室中之燈光、均變綠色云云、並謂烹食人肉、則本人無此膽量等語、繼詢法官將乃妻魯氏鎖銬、詎於訊問魯氏時、賈竟在庭代答、乃將押下、審至下午四時半、法官以本案尙須調查證據、宣告審理中止、改期再審、義務辯護律師李振聲、請庭上注意調查被告發瘋之起點、

高院令減監所押犯 江蘇高等法院、近查各縣監所押犯、擁擠不堪、統計全省未決押犯、竟達九千餘名、超過預算定額、爲數頗鉅、不但囚糧經費、捐注爲難、而監所不數容納、於衛生衛護亦在堪虞、前雖迭經訓令各縣、將現在在押人犯之未決案件、從速訊結、而呈報辦結之案、數仍無幾、特再依據現行法令、酌訂減少押犯方法、以資辦理、

青浦

藥業開除職工 本邑藥業職工會、自去年成立以來、於十一月簽訂勞資雙方改善條件十一條、但有少數資方、現尙未能履行條件、茲於前日（十五）資方開除職工、計十餘人之多、被開除之職工、報告工會、請求轉呈上級機關交涉、該會據報、具呈縣黨部、請求救濟、聞該部定期召集勞資雙方、會議調解、並討論救濟辦法、不知如何解決、

許民甫家被刦傷人 青屬白蕩灣鄉民許民甫家、於前夜十時許、被盜匪十餘人、持械侵入、翻箱倒篋、肆行搜刦、損失飾物衣服現洋六百餘元、並刃傷女事主金氏右臂、向澱河逸去、

縣道建築進行 本邑青滬縣道、自繼續開工建築以來、進行頗爲順利、所有綫內各壙基、亦已一律遷讓、第一區已築成十之七八、第十一區築成十之四五、第十二區築成十之八九、統計全段工人、有三千八百餘人、若天公繼續放晴則完成之期當不遠、

奉賢

福保呈控財局長 財務局長王卓夫、本屆爲濬縣召集鄉保會議、有八區十一保方十六圖保保柏舟、卯名烈之、因在病中、而帶晴晦、該局長疑有烟癖、指名傳訊、而保保供詞嚴謹、有洋烟肚裏無件、否烟送捕作賊、出言不遜、王局長以其挺撞長官、有意反抗、即當堂申斥、示罰以儆、該保近忽以濫用職權、公然侮辱等詞、延聘徐福基律師、提起訴訟、向縣退卯、一方並以黨員資格、陳請縣執行會援助、現悉司法部分、尙未批示、財局則已將該保斥革、

縣佈告佃田辦法 縣執行會常委縣政府、佈告佃田暫行辦法內稱、照得農田業佃之間、每多瓜葛、在舊業主方面、每向佃農收取頂首、或先交後種、及將該田變賣後、於田租之收入、本無關係、而佃農向新業主認種、又需頂費、是使佃農無端受累、至舊業主對於佃農、索無頂首、或先交後種之辦法、及將該田變賣、則佃農於本年租米、每不肯繳納、究其不交原因、由於向新業主認種、須出認規、換言之即受舊業主變賣之拖累、故其不繳田租、多屬相當應付、而舊業主以租米無着、空完漕賦、亦有難言之苦、茲經本屆第八次黨政談話會決定佃田暫行辦法、以解糾紛、計開㊀佃農佃田租、逐年清還、而業主忽將該田變賣、應將頂首收回、另向新業主認種、而新業主惟向原佃換立租票、不得加索、如向無頂首、而佃戶無欠者、舊業主應介紹於新業主、同樣商免、其新業主係自買耕種、或原佃確已無力承種者、則於另行出召時、原佃所有在該田未變賣前之已種耕作物、仍歸收穫、未種者應償還培壅田力費、即荒田費每畝二三元之數、㊁佃戶於舊業主變賣該田時、欠還本年之田租者、除由舊業主催交外、新業主不得因該佃欠租、另行召種、㊂新業主於必要時、另召佃農、則頂首費、每石或畝至多不得過五元、而中保手續費、即佣金、應暫照頂首納二十分之一、業已通過、合亟錄案仰業佃一體遵照、

無錫

農財兩廳長來錫游覽 江蘇省政府業經國務會議決改組、農礦廳長何玉書、與教育廳長陳和銑、均蟬聯繼任職、昨日上午十一時許、何氏自省來錫、乘坐汽車、駛赴梅園游覽、又新任財政廳長陳其采（靄士）於前日亦偕其夫人沈女士暨江海關監督公署職員鄒敬安等、一行五人、由滬乘車來錫、游覽湖濱諸名勝、當晚下榻太湖飯店、昨日下午六時二十四分、陳氏與何玉書廳長、同乘下行快車返滬、

槍殺男孩埋屍滅跡 第七區懷上市張涇橋鄒家橋石橋浜內河灘上、於前日下午三時許忽發現男孩屍一具、上身埋於泥土中、下身露出水面、嗣經鄉人某甲瞥見、立即馳赴駐鎭縣警察隊第一中隊一分隊部報告、劉分隊長據報、當即率警馳往察勘、遂將該男孩屍自泥中拖出、該屍年約十一二歲、身穿靑布棉襖、靑布開檔褲子、頭部太陽穴有槍傷一處、血漬殷然、慘不忍睹、劉分隊長以該屍顯係生前被人槍殺身死、埋葬滅跡、案情重大、即行四出偵查、旋在該處附近查得鄉民楊阿大等七人、形跡可疑、當即帶至隊部、聽候盤詰、一面由該圖地保覓同大、來城報縣、請求相驗、惟據鄉人推測、該屍想係肉票、被撕後、移屍埋葬、藉以滅跡、

汽車撞傷行人 本邑南門外振藝絲廠職員張子評、於昨日下午三時許、行經吳橋下、適有飛星汽車公司第四號汽車及榮德生之自備汽車、往來馳駛、互相避讓、偶一不愼、撞及張之頭部、頓時皮破血流、傷勢頗重、當即送往兄弟醫院醫治、

張涇橋忽到難民 縣屬懷上市張涇橋鎭、於前日忽到有阜寧難民船六十餘艘、男女難民一千餘人、由難民首領李學賢、向該鎭鎭公所鎭長顧淩雲、索取口糧、並擬營私鹽、意圖騷擾、嗣由顧鎭長等向各業莊及會館湊得大洋三十元發給、該難民首領、並經駐鎭警察隊第一中隊隊長馮子謙、率部於昨日將該難民押令出境、免滋事端、

限期填報未結案件 無錫縣政府、近今收受之訴訟案件、平均每月民事有六十餘起、刑事多至二百五十餘起、以故原有兩承審員、審理製判、每致日夕不遑、然每月不及訊結者、仍有一百餘起、近經孫縣長呈准高等法院、委派許以松爲清理積案委員、前日又奉高院訓令、飭於五日內將未結各案、列表呈報、刻已檢集十八年份未結民事、共有一百零二起、未結刑事有三百餘起、昨已遵令造表呈報、

常州

熊師長檢閱部隊 淞滬警備司令第五師師長熊式輝氏、於十六日上午、由滬偕同參謀鍾超、十三旅旅長胡祖玉、及隨從護兵等、乘坐花車來常、檢閱所部二十八・三十兩團、經擇定玉梅橋常州中學會議廳爲熊師長行轅、熊師長於十一時許抵常、與歡迎人員略事周旋、即乘馬入城、逕至行轅、休息片刻、十二時在操場檢閱部隊、並集合訓話、歷二小時始畢、旋又在會議廳召集官佐訓話、三時許用膳、熊師長即赴蘇州、周胡兩旅長亦隨同赴蘇、至三十團部隊、則於十七日淸晨乘船開宜駐防、

業餘運動員赴鎭 武邑參加業餘運動會之運動員范松壽方平等十餘人、於十六日赴鎭、聞該會定於十八日揭幕、

南通

大股湖匪侵佔三角鎭 湖匪潘某殘餘死黨一百餘、十五日竄海赴侵擾呂四、佔踞三角鎭、與鎭東一帶土匪勾結、勢甚猖獗、縣政府劃已電省、請派大軍剿辦、

陳縣長辭職 縣長陳步蟾、近以辦事棘手、呈請民政廳辭職、十五日并晉省面辭、地方各團體機關、電省請留、

富安鎭警匪激戰 東鄉富安鎭、於十六日、突有土匪二百餘登岸、經四甲壩駐防省縣警隊往剿、激戰三小時、格斃七匪、生擒匪徒二十六名、餘衆竄散、正在追緝中、

撤銷自治總務處 南通自治總務處、保管各實業公司補助教養事業經費之機關、刻由處長張孝若、商由各公司、自三月份起、按月逕交各機關收用、該處撤銷、

江陰

周案開庭票傳原告 周永年一案、由高等法院移送吳縣地方法院、初級偵訊、業於二月十八日預審、原告周仲甫未到、現吳縣地方法院、又定二十八日下午一時開庭、日前令縣票傳周仲甫、務必到庭、如本人有病不到、亦須派代理人陳述、申縣長昨已票飭警察孫芝偵、下鄉往傳、

悶死孩兒懸樑自盡 西橫街張文德、現充經造書、娶妻孫氏、于歸二十年、從未生育、前年納居隣人孫氏爲妾、現年二十五歲、生過兩女、去年十一月乃舉一雄、闔家欣喜、十五晚、孫氏與夫同睡、偶一不愼、竟死被中、其妾以無顏與丈夫相見、當晚即懸樑自盡、情形極慘、

扣留米石繳罰放行 南通米商嚴大生、施裕大、萬豐潤、恒昌永、顧明記・大德公司等、以接濟民食爲名、陸續向無錫等處採辦白米一千石、經過江陰、前晚被全桂等運過之五百石、已過黃田港、被公安一分局一度之扣留後、經縣政府秘書林昌宗、電話放行、聞該項米商、均納地方碼頭捐六角零、故不留難、

水警查獲大宗烟土 水公安隊二十大隊游巡船扒長陳秉樞、於十六日上午六時、在對江八圩港半江中見有怡和安慶輪、停泊其間、即督警趕上洋划、獲得烟土大包二十七包、小包八包共三十五包、（一說約三百餘斤）該土旣寳、並不承認、由陳報告何占榮隊長、即將烟土交第四分隊七號巡官湯得順、偕同陳秉樞解送瓜洲五區區長辦理、晚間申縣長聞悉、烟土有三百餘斤、即令張公安局至水公安隊調查、因該項烟土、已解區部、無從査明實數矣、

王文如控歷王文治 長涇人王文治、曾在周莊莫名控告周案財產假扣押、將附米店之王文如拘獄、轉解高等法院、移送吳縣地方法院偵訊、迭由王文如及其妻王蔣氏辯訴、王文治另有其人、並將宗譜呈案主呈驗、現經吳縣地方法令縣調查、申縣長即令十二區區長陳秋楼詳查十五年份淸鄉戶口冊、確是王文如妻蔣氏、子炳章、王文治另有其人、昨日復縣呈覆核奪、

如皋

縣長易人消息 本縣縣長劉昌言、有奉令去職消息、遺缺由縣調任丹陽縣長張煒接充、此項命文現尙未到縣、

籌組新聞記者聯合會 如皋縣黨部宣傳部籌備組織新聞記者聯合會、並委任張占先等九人爲籌備委員、於今（十五）日上午十時、在縣黨部開第一次籌備委員會、

獲解匪犯中途格斃 十二日盧港滸鄉第一分局長、率隊在夏嚥西北汪家度地方剿匪、當場獲匪薛樹兒夏臟頭兒二名、於十三日解縣訊辦、行至中途、遇匪開槍圖刦、當被格斃、並梟首懸掛撥經夏堡兩處示衆、

揚州

揚靈路築事傷人案續誌 揚靈路五段官家橋、聚衆毀屋傷人案、現悉建設廳除電建局慰問外、並派五科長吳開衡來揚、會縣商辦法、吳於十六午後三時到建局、察看局長傷狀、並代表廳長、加以慰問、旋至辦公室、詢問肇事經過、即偕赴縣府、會商辦法、

緝私營收回被繳槍械 淮運使張家瑞、前委本署李科長・會同民廳張委、馳赴東台暨皋等處調查省公安隊誤繳緝私步四五營水二營槍支眞相、並會點收該隊發還之槍枝、現該步四營長吳駿才・五營長莊誼・水二營長劉煥華、已將發還之步槍三百數十支、機關砲一架、交大達運輸、裝運來揚、繳運署點驗、聞槍多損壞、須修理始可發營應用、

二營移駐邵伯 駐揚百三十三旅司令部前調分防邵伯之二六六團所部第一營、移駐高郵、特令該團第二營長率所部第五六兩連、馳往接防、營部仍駐北關帝廟、兩連分駐萬壽宮來鶴寺、以資鎭懾、

嘉善

陶莊匪徒滋擾 縣屬陶莊、昨到有匪徒持函勒索供給二萬元、否則即行自由行動、經醵集一千元、白米十担、始開往蘇省而去、

拘究鄉民暴動 嘉善縣建設科長許福延、前日到西塘區執行楊家兜俞家書之護堰問題、照縣府調解、保存堰身下闢涵洞、以暢水流、詎有鄉民周三觀唱合毆打、無知鄉民、附和暴動、許見機趨避、逃歸縣府、業已報告吳縣長、發提拘票、將周等拘案法辦、

匪刦北港農戶 北港農戶李小二觀家、前日突來匪二十餘人、打門入內、執住李母、勒退萬元、限三天內繳納、否則即行燒殺、

縣境擬劃五區 嘉善去年曾召集劃區會議決議劃分六大區、呈省駁斥、祗准劃分五大區、擬定㊀城區大雲張匯、隔長李乘瑞、㊁西塘丁柵、陸保治㊂于洪楊廟張幸耕、㊃楓涇俞姚永安、傅金奎、㊄陶莊天凝李鴛文、現正調查各鄉原人口、幅員人才及鄉鎭公所、正式劃分期、當在不遠、

蕭山

自治區改劃六區 蕭山縣自治區原劃定九區、旋奉民政廳令、以他縣幅員比例、祗能劃作六區、此次縣政會議議決、原議第一・第二合併爲一區、稱爲第一區、原第三第四合併爲一區、稱爲第二區、原第五第六仍舊改稱第三第四區、原第八第九劃出龕山村合併爲一區、稱爲第六區、依此劃分、將原圖更正呈廳核定、

拿獲冒充軍人五名 蕭山近日時有大批外來流氓騷擾、十二日臨浦鎭有流氓多人住在小客棧內、被該管水巡隊吳巡長探悉、前往檢査、當場查獲俞廷金・吳旺其・等五名、並搜出符號五方、係冒充軍人、一併帶隊、閏隊長訊問一過、昨已押送法院訊辦、

逆子毆傷生母 蕭山西鄉閘堰居民孔慶祥、不務正業、專嗜嫖賭、十三日孔某因需中金壺、向其母强索洋銀不遂、乃將生母大肆咒毆、以致遍體鱗傷、鄰人代抱不平、將孔某捆送該鎭公安局、請求法辦、並將傷人抬赴分局驗傷、陳局長驗明後、即將傷人抬赴醫院醫治、一面將逆子孔慶祥、移送縣法院究辦、

痰敵藥片
凡痰不化 咳不停 氣不平 喘不止 睡不安 肺不和
每日吞服數片立見功效 能使積痰盡除 氣機和順 咳喘平定 肺體健全 永無肺病之患也
（大瓶售洋二元）（小瓶售洋一元）
上海四馬路 中西藥房發行

敬告抱伯道憂者
在舊社會宗法制度之下、對於嗣續問題非常重要、若祖先血食、孝之尤本廬發行廣嗣金丹、其功用足以解決嗣續問題、服後瓜瓞綿綿、可以預賀、此藥之配製完全採取中國藥材與華人體質極相合宜、並無猛烈之品、對於身體有百益而無一弊、如女子方面同時服婦科萬病宜男丹、則見效尤速、認明盒內辨眞贈券
單料每盒二元 雙料每盒五元 雙料試服一元
上海寧波路弄 崔氏擷香廬總發行所啓
各省分支皆有出售 外埠函購寄費另加

帕勒托 獸中之王
兩種帕勒托、它們維持人們固有的健康、恢復病人已失的精力、豐功偉績、令人驚奇、此所以廣行寰球、爲世人所信服、稱之謂補品大王、誰曰不宜。
各處大藥房均有出售 功用服法詳載說明書

勿再失眠
FRUIT SALT — THE WORLD FAMED PLEASANT, COOLING, INVIGORATING, HEALTH-GIVING EFFERVESCENT SALINE — ENO
君如夜不成寐。或睡不安。體內消化系。必有不當。以羅菓子鹽。治此種失眠。百發百中。因此鹽善利導。助排洩。清血液。活血脈。失眠由此除根。每夜自然熟睡。
爲衛生計。每晨應飲以羅菓子鹽一杯。入夜頭倒枕邊。即呼呼睡去。天明醒來。暢快萬分。
英國倫敦以羅有限公司獨家製造
各大藥房及京貨舖均有出售 以羅菓子鹽分裝大小瓶二種
經售代表 上海香港路三號 列敵洋行
以羅菓子鹽及其名稱均爲以羅有限公司之註冊商標 （三）
ENO

醫械療法研究所遷移大減價
紫光電療器 全組九五折 零件九折
湯熱療病機 全組八九折 零件九折
性病自療器
返老還少新藥 九折
胃腸蠕動機 八折
器械療法研究所啓

老牌 白髮藥
專醫 痔瘡痔漏
國民政府衛生局註册登記 瘋科專家趙南石 贈送天然治瘋草
信我者快快來
西醫 余景誠 專門毒瘡 皮膚 痔瘡
中和醫院院長日本醫學博士廖煥章專科通告

催眠術 函授面授 一律成功 奉贈畫報
催眠游戲
催眠妙用
上海 中國心靈研究會啓

萬春醫院 白濁何憂
白濁專家 醫生 挑佐賴除根白濁丸

教育消息

全市運動會之第五日

男網球單打錦標…鄭兆佳
女網球單打錦標…李　蓮
今日暨南華樂足球決賽

▲男排球錦標…復旦
▲舉行給獎禮…後日
▲女網球雙打決賽

昨爲全市運動會之第五日、有男女網球單打決賽、及男排球決賽、表演均佳、茲將情形錄下、

男排球 復旦得錦標

▲昨以二對零勝滬江

昨日下午二時、連勝交大中公之復旦排球隊、與戰勝大夏之滬江排球隊、在田徑賽場、決最後之霸雄、西首看台上席坐以觀者、約八九百人、卜位已定、裁判員蔣湘青升高端坐、鳴笛發令、雙方列陣交鋒、歷三刻鐘結束、復旦以二比零擭得錦標成績、第一局二十一比三、第二局二十一比一

(一)滬江出兵不利

滬江道付光開始發球、剛得一分、即爲復旦謝寶常殺個下馬威、奪去發球權、連獲四分、滬江出兵不利、士氣稍阻、然猶力自振作、程國祥湊梁國權托起之球、奮臂壓殺非常得勢、收回發球之權、然辛苦得之、旋又失之、交換數四、復旦得九分、滬江得三分、交鋒既見利鈍、局勢驟形緊張、滬江嚴陣反攻、若梁國權之攔網、程國祥之壓擊、郭木前之居中策應、皆有獨到之處、但復旦之強硬態度、會不稍減、全軍合作、各顯神通、曹廷贊居中踴躍迎拒、尤多奇彩、但見球勢往還不定、升降無常、疾似流星、猛如隕落、苦戰久之、成十與六之比數、嗣値復旦謝寶常發球、增加一分、易陣再戰、復旦勢更浩大、曹廷贊躍擊爲托、得心應手、左右前後諸將士、奮勇助戰、更見錦上添花、於短時間內、到達二十一之頂數、時滬江得有八分

(二)復旦乘勝施威

稍憩續戰、滬江第三排右翼道付光、易以黃運利、由余廷楨開始發球、此番鏖戰、復旦將強卒健、個個逞能、後方迎拒、前綫高托、曹廷贊就勢殺去、或揮拳力擊、重如落石、或揚掌拍出、掠如輕燕、或輕輕一撥、勢如墜珠、左側之吳昌發、右側之謝寶常、相機策輔、亦復聳身猛殺、鬨得滬江軍招架無術、全部震駭、千辛萬苦、奪得一分、其時發球者已歷七人、復旦隊早得十有四分、嗣後滬江陣綫益亂、毫無進展、復旦扶搖直上、頃刻間又達二十一分、

附錄兩軍陣綫、藉留劇戰之痕、

▲復旦隊

第一排	第二排	第三排
陳式敬	吳昌發	黎福俊
陳福愉	曹廷贊	趙丙林
程明覺	謝寶常	溫天鵬

▲滬江隊

第一排	第二排	第三排
郭潤根	梅寶鳳	趙付光
梁國權	郭木前	余廷楨
王守正	程國祥	張亦新

男子網球單打 鄭兆佳得錦標

昨以三比一勝吳少香

網球界後起之秀鄭兆佳、昨日連敗兩員勁敵、奪得單打錦標、上午鄭以六比四·六比一·八比六勝李惠堂、另一組吳少香以六比三·七比五·四比六·六比三敗余田光、鄭吳二人、即於下午三時決奪錦標、鄭又以六比三·六比二·四比六·六比二勝吳、

上午複賽

(一)鄭兆佳勝李惠堂

開場交戰、鄭兆佳即奮臂抽擊、連勝四局、先聲奪人、創下極好局勢、李惠堂雖力圖恢復、卒難挽回、鄭遂以六比四勝第一盤、第二盤互爭甚烈、但自二比二後、鄭兆佳一鼓而下、李惠堂招架不及、鄭乃以六比一再勝、李見已失兩盤、第三盤開始、急起直追、於是局勢平均、難分高下、自六比六後、鄭連得兩局、成八比六、勝負乃分、鄭以三比零勝李而得決賽權

(二)吳少香敗余田光

余田光乃新近少年名手、與鄭兆佳可稱網球界之一對小英雄、然余與老將吳少香戰卒難遂強人意、第一盤吳以六比三勝、第二盤余之來勢殊盛、大有奪回此盤之勢、不幸在第一二兩局疏忽之因、遂種下失敗之果、吳又以七比五勝、然余雖負此盤、仰其聲勢、已有取勝第三盤之可能、果然余兩首即佔優、以六比四勝、但吳又以六比三得第四盤、而以三比一得決賽權

下午決賽

鄭兆佳奪得錦標

▲三比一克吳少香

鄭兆佳與吳少香自上午得決賽權後、即於當日下午三時起賽、吳先發球、鄭努力還擊、抽球甚猛、鄭連下五局、未見吃力、而後吳雖扳回二局、卒難追上、鄭以六比三勝第一盤、下盤開始、接戰較烈、鄭先勝一局、吳以「滑四」亦得一局、嗣後鄭一路佔先、又以六比二勝第二盤、略事休息、再決雌雄、吳急起追趕、球勢兇猛、然鄭亦不示弱、再接再厲、各得四局、而後鄭之失分頗多、吳乃不勞而獲兩局、以六比四得第三盤、第四盤起、鄭施勁攻擊、吳招架頗見爲難、鄭再以六比二勝、總計爲三比一、鄭兆佳得錦標、二人球藝、各善抽球、吳身體遲笨、不易奔跑、且發球亦不如鄭、故爾敗北、裁判員徐振東

男子網球雙打

▲鄭逸雲梁永勝…吳子藩楊長春

昨日男子網球雙打預賽、鄭逸雲與梁永、對吳之藩與楊長春、因吳楊未到場、作棄權論、鄭梁乃入決賽中、

女子網球單打 李蓮得錦標

▲二對零勝邱富敏
▲六比二…六比零

女子網球單打、昨日下午四時、李蓮女士與邱富敏女士決賽、李女士以六比二·六比零戰勝、奪得錦標、李女士之球藝、非常穩健、還擊頗有把握、各種擊法之姿勢、極爲美觀、邱女士之技術、固不及李、然亦可造之方也

足球錦標決賽 暨南與華樂

今日下午三時半
雙方已公佈陣線
定有一場大劇戰

此次全市運動大會節目中、最引人注意者、爲足球決賽一幕、將於今日下午三時半起、在中華棒球場舉行、對賽者爲華樂與暨南二隊、華樂有李惠堂、周賢言、李寧、孫思敬、胡民騰等名將、暨南先鋒多滬大健兒、前日與優游預賽時、李隊長因預料可操必勝、故未出場、而往觀猶太林賽與葡萄牙之比賽、（因此戰勝負、與本季樂華甲組錦標有間接關係）今日之戰、有關錦標、決當臨陣交鋒、並改充中鋒一職、指揮一切、暨南隊威壓江南、素有鐵軍雅號、其球藝已無介紹之必要、精彩熱鬧、自無疑義、裁判員李思廉、入場券六角、比賽時有軍樂隊蒞場奏曲、以壯健兒精神、藉佐來賓雅興、作戰陣線、已由雙方隊長公佈如左、

▲暨南隊

江善敬
梁官濂　溫官茂　林松發
（馮運佑）　莊世鴻
陳鎮和　陳秉祥　陳家球　蔡麟經　章榮文　梅洪賓

「預備員」楊保森（左鋒）、符和萱（左翼）、劉貽賢

▲華樂隊

陳揚奇
周賢言　李寧　胡民騰
孫思敬　林光興
錢敬鏞　劉行驊　李惠堂　黃椒衍　龐盤芳

「預備員」邵飛、李壽華

今日網球戰

(一)男子雙打複賽

(一)李惠堂 劉鐵良 對 梁永 鄭逸雲　上午十時
(二)鄭兆佳 余田光 對 郭競武 李祖訓　上午十時半

（註）以上兩組複賽之優勝者、於明日上午十時半決賽錦標、

(二)女子雙打決賽

李蓮 謝淑平 對 王大樂 蔡祖琦　下午五時起

授獎儀式

▲後日下午三時
▲在商整會禮廳

本屆全市運動會行將結束、市教育局定於二十日（星期四）下午三時、在北河南路天后宮總商整會禮廳、舉行授獎儀式、並請張市長夫人親臨給獎、屆時將放映此次大會影片、以助餘興云

◉上海籃球會今晚秩序

與賽隊名	組別	時間	裁判員
新隆對黑貓	（乙六）	下午六時	陳富章
紅隊對流星	（乙一）	下午七時	劉耀堃
上中對鐵血		因故改期	
郵務對銀星	（乙五）	下午八時	瞿越

（註）今晚因上中與鐵血比賽延期、故郵務對銀星之賽提前在八時舉行

▲前賽結果補誌

隊名	組別	比較
中預勝	全黑（乙二）	四三對一七
黑衣勝	爭進（乙三）	爭進棄權
華光勝	平平（乙五）	四一對一八
復東勝	友愛（乙六）	三二對二五

蘇省運動會之第三日

▲昨日省校運動結束有十七項新紀錄
▲男團體第一及個人第一均發生問題
▲女團體第一松女中個人第一胡瑞聲
▲今日民衆預賽會開幕球賽昨已比賽

昨日爲江蘇全省運動會之第三日、省校運動已結束、今日開始民衆預選運動、茲將情形錄下、

蘇中獲男第一生問題

▲由會解決
▲昨未發獎

蘇中男組陸亞雄、此次獲得百米二百米跳遠及三級跳四項第一、個人總分固爲第一、而蘇中亦因之獲得團體第一、現因發生資格問題、給獎時由楊谷佛君報告、現個人獎品及蘇中團體獎品暫予保留、俟解決後再發、惟團體第二之南通方面、對於此問題、爲維持運動精神、並無任何抗議、而蘇中方面亦聽大會裁決、此次大會有二特點、(一)新紀錄十七項(二)獎品百餘件、大會結果　田徑賽蘇州中學得男生錦標　松江女中得女生錦標　個人男甲第一蘇中陸亞雄第一中倉金祥齋　女第一松江女中胡瑞聲、又蘇中陸亞雄參加資格問題、引起各校責難、委員會尚在研究中、其本人及團體獎品等則由會保存、待解決後再發給、如果取銷將以三十七分半升居首席、上中夏偏明亦將以十分得個人第一

男各校總分

（甲乙兩組合併計算）

(一)蘇中　百米五分、二百米五分、一千五百米一分、跳高二分又二分一、撐竿跳八分、跳遠五分、三級跳六分又二分一、鉛球五分、鐵餅三分、▲總計四十一分
(二)通中　百米八分、二百米七分、四百米二分、撐竿跳一分又二分一、鉛球五分、標槍三分、八百米一分、低欄十分、▲總計三十七分半
(三)倉中　高欄五分、跳高五分、跳遠五分、三級跳五分、鉛球三分、鐵餅五分、▲總計二十八分
(四)上中　百米三分、四百米八分、八百米二分、三級跳三分、鉛球一分、鐵餅一分、二百米五分、▲總計二十三分
(五)南菁　二百米一分、四百米六分、八百米分、一千五百米三分、跳高半分、跳高半分、跳遠二分、標槍六分、低欄三分、▲總計二十二分半
(六)揚中　百米一分、八百米五分、跳高二分又六分五、跳遠九分、三級跳九分、一千五百米二分、▲總計二十一分又六分之五
(七)京中　二百米一分、八百米三分、一千五百米八分、跳高三分之一、分、標槍三分、鐵餅三分、四百米一分、八百米二分、▲總計二十一分又三分之一
(八)常中　跳高四分、跳遠四分、鉛球五分、標槍二分、▲總計十五分
(八)錫中　一百米三分、跳高四分、鐵餅五分、一百米一分、低欄三分、▲總計十五分
(九)水產　一百米五分、撐竿跳一分又二分一、跳遠一分、鉛球一分、鐵餅一分、標槍三分、▲總計十三分半
(九)宜中　標槍五分、鐵餅二分、低欄三分、撐竿跳三分半、▲總計十三分半
(十)崇明　一千五百米五分、三級跳一分又二分一、八百米三分、撐竿跳二分半、▲總計十二分
(十一)如中　四百米五分、八百米五分、▲總計十分
(十二)崇敬　高欄四分、跳高二分、三級跳一分、低欄二分、▲總計九分
(十三)南商　撐竿跳五分、
(十四)淮安中　鐵餅一分、千五百米二分、▲總計三分
(十五)泰興縣中　鉛球二分、▲總計二分
(十六)松中　高欄二分、▲總計二分
(十七)江都縣中　百米一分、▲總計一分、

女各校總分

(一)松江女中　計五十米八分、一百米五分、二百米七分、跳高三分、跳遠二分、三級跳五分、總分三十分、
(二)揚州女中　百米五分、二百米三分、跳高一分半、跳遠五分、三級跳三分、總分十七分半、
(三)南京女中　計五十米二分、二百米一分、跳遠一分、鉛球五分、總分九、
(四)南通女師　計跳高五分、三級跳三分、總分八分、
(五)競志女學　計百米一分、鉛球四分、總分五分、
(六)蘇州女中　跳高一分半、跳遠三分、總分四分半、
(七)蘇州振華　計鉛球二分、總分二分、
(八)上海女中　總分一分、計五十米一分、

▲松江女中獲得錦標

松江女子田徑賽成績之優越、歷居各校之先、本屆又以三十分繼續榮得、女子田徑賽錦標、該校選手胡瑞聲陸雪琴奚紹蕖、均有相當貢獻、而胡瑞聲尤爲羣雌之首一人、獨得十五分、占全隊之半、

上海市男排球復旦錦標隊 （王開攝）

男各個分數

男生個人前五名分數

▲甲組
(一)陸亞雄（蘇中）　二十分
(二)夏偏明（上中）　十分
(三)李茂（京中）　八分
(四)陳寶章（倉中）汪鑫（常中）楊永燦（常中）　各七分
(五)江榮生（南菁）　六分

▲乙組
(一)金祥齋（倉中）　十八分
(二)郭載瑞（通中）　十五分
(三)管珍泉（崇中）　十二分
(四)王汝忠（如中）　十分
(五)潘洛年（宜縣中）　九分半

女各個成績

（第一）胡瑞聲（松女中）五十米第一、一百米第二、二百米第三、三級跳遠第一　共計十五分
（第二）葉學普（揚女中）一百米第一　跳高並第二、三級跳遠第二、共計九分半
（第三）王慰慈（揚女中）二百米第二　跳遠第一、共計八分、
（第四）陸雪琴（松女中）一百米第三、二百米第一、共計七分
（第五）吳春雨（南女中）鉛球第一、並計五分、
（第六）沈中如（蘇女中）跳高並第三　跳遠第二、共計四分半
（第七）奚紹蕖（松女中）跳高第二　計三分　沈瑞芝、（松女中）五十米第三　計二分　成家楨（南女中）五十米第二　一百米第四共計三分　陸穎西、（競志）鉛球第二　計三分
（第八）吳志蓉（振華）鉛球第三　得一分　張雯黛（松女中）跳遠第三　計一分　楊蘇保（競志）一百米第四
（第九）李宇文（南女中）跳遠第四　得一分、陳雅（南通女師）三級跳遠第四　亦一分　盛毓芸（上女中）五十米第四　計得一分、

松女中 胡瑞聲成績佳

▲定可爲全會選手
▲乙組撐竿第一年甚小

松江女中胡瑞聲、此次在全省大會女子組中、首屈一指、計五十米及三級跳遠均爲第一、百米爲第二、二百米爲第三、連日參加各種預複決賽、疲勞已極、須稍事休養、方可參加民衆運動會、女子組各種比賽、查女士各種成績、定可被選爲全國運動會選手、一顯身手也、

▲本屆乙組撐高跳得首名者、爲一南通商業學校初中三學生、年僅十六、身不滿四尺許、其成績竟達三米五八、較去年二米六一略遜、惟超過甲組二米三零、

大會共造成 十七項新紀錄

▲男甲…百米跳遠三級跳標槍鉛球八百米低欄
▲男乙…二百米四百米八百米低欄鐵餅
▲女子…五十米百米跳高跳遠三級跳

大會公佈本屆男甲乙二組、及女子所造成新紀錄、計甲七項、百米十一秒一、跳遠六米二八、三級跳十二米三一、標槍四五米六零、鉛球一一米一零三、低欄二零秒、八百米二分廿二秒六、男乙五項、二百米二六秒四、四百米一分一秒二、八百米二分二十八秒七、低欄三一秒、鐵餅二一米二、女子五項、五十米八秒二、百米十五秒八、跳高一米二零、跳遠三米七六、三級跳八米零一、

昨田徑賽

(一)（男甲）二百米決賽
(一)陸亞雄（蘇中）(二)王開明（上中）(三)劉墳（通中）(四)江榮生（南菁）成績二五秒、

(二)男乙撐竿跳決賽
(一)徐姻（通商）並第一、(二)管珍泉（崇明中）(三)潘絳年（宜中）(四)徐培澤（宜中）成績二米九八、

(三)男乙八百米決賽
(一)王汝忠（如中）(二)管珍泉（崇明中）(三)蔡錦壽（京中）(四)沙崇堅（通中）成績二分二八秒七、

(四)男甲擲標槍
(一)張代明（南菁）(二)童致任（水產）(三)楊永燦（常中）(四)賈健民（通中）成績三五米六十、

(五)男乙二百米決賽
(一)郭載瑞（通中）(二)王會濟（水產）(三)李定鏞（上中）(四)蔣蔭會（錫中）成績二六秒四、

(六)男甲一千五百米決賽
(一)李茂（京中）(二)高以芳（揚中）(三)秦貫通（淮安中）(四)黃襄成（南菁）成績五分三秒、

(七)女二百米決賽
(一)陸雪琴（松女中）(二)王慰慈（揚中女生）(三)胡瑞聲（松女中）(四)成家楨（京中女生）成績卅三秒、

(八)男甲四百米決賽
(一)夏偏明（上中）(二)江榮生（南菁）(三)陳肆三（南菁）(四)鄭維淳（京中）成績五六秒七、

(九)男甲低欄決賽
(一)陳繩二（通中）(二)殷殿榮（南菁）(三)趙敬求（崇敬）(四)鄭仁海（錫中）成績三十秒、

(十)男乙低欄決賽
(一)郭載瑞（通中）(二)徐培澤（宜中）(三)王孝存（錫中）(四)無、成績三十一秒三、

給獎盛況

▲楊杏佛給獎
▲先給女後男
▲提倡女體育

昨下午三時開始給獎、各校優勝運動員環立台前、由丕康司儀、首由主席陳和銑報告、略謂諸位求學而參加大會、是很努力的、各方面送來的獎品很多、遠如綏遠山東安徽贈送許多的獎品、可見全國之重視江蘇、還是我們江蘇最榮幸的一件事、現請楊杏佛給獎、繼由楊君演說、略以還次不但是體育的成功、同時亦是德育羣育的成功、希望諸位繼續努力、於下屆再有好之成績、今天的給獎、比較平常不同的一點、爲無論團體或個人、先給女生、後給男生、以實提倡女子體育、來分別給獎、一時爆竹聲大起、掇耳欲聾、至傍晚方散、

男女團體獎

▲男校第一蘇中　得教部銀盾、陳廳長繆廳長銀杯各一、申報銀盾、中校聯會、饒匡、機廳長旗、上海市府銀盾、中央大學大銀杯、
▲女校第一松女中得鈕主席銀杯、何應欽銀盾、繆廳長銀杯、新江蘇日報銀盾、中校聯會中華職校饒匡各一、張廳長旗、中大銀杯、
▲男校第二通中　得山東省府銀盤子文銀盾、建委會旗、
▲女校第二揚中　得上海銀行公會鼎、魯省府盾、蘇省黨部旗、
▲男校第三倉中　得杜月笙盾、
▲女校第三京女中　得張嘯林盾、

上海市男子網球單打

右第一鄭兆佳　左第二吳少香　（王開攝）

▲男校第四上中　得鎮商會盾、
▲女校第四通女師　得張難先盾、
▲男校第五南菁　得王柏齡盾、
▲女校第五競志　得金大陳裕光盾、
▲男校第六揚中　得皖省立大學盾、
▲女校第六蘇女中　得魯省府盾、
▲男校第七京中　得上海精武體育會盾、
▲女校第七蘇州振華　得本會旗、
▲男校第八常中　得魯省府盾、
▲男校第九宜中　得魯省府盾、
▲男第十崇明中　得內政部盾、

▲男個人獎

▲男生甲組　個人總分第一陸亞雄得熊式輝盾、蔡元培盾、何玉書盾
▲第二夏偏明　得劉紀文杯、熊式輝盾、
▲第三李茂　得熊式輝盾、
▲乙組第一金祥齋　得中央日報銀盾、魯省府銀杯、國術館旗、
▲第二郭載瑞　得聲大杯、張乃燕旗、
▲第三管珍泉　得王伯群盾、

▲女個人獎

▲女生第一胡瑞聲　得陳和銑杯、漢口市府盾、繆斌小杯、何玉書旗、
▲第二葉學普　得京市黨部杯、蘇省府黨部旗、
▲第三王慰慈　得王寵惠盾獎、

▲特殊紀錄獎

特殊紀錄、甲組除跳遠三級跳百米之陸亞雄不再給獎外、有標槍張代明得省會公安局銀杯、鉛球楊永燦得魯省府杯、八百米樂樂得南聚會旗、低欄陳繩正得南聚會旗、乙組二百米低欄郭載瑞得杜月笙盾、四百米八百米王汝忠、得魯省府盾、鐵餅金祥齋得工整會旗、女子五十米三級跳胡瑞聲、得陳和銑盾、百米葉學普、得皖省大盾、跳高陸飾永、得浙省府盾、跳遠王慰慈、得農鑛會旗獎、

▲團體表演獎

▲團體表演　競志團體槍得張駟盾、蘇中國術得敎育經費管理處旗、鎮中國體操得易培基旗、鎮中實小健身操、得本會旗、揚中國術、得魯省府旗、女蠶校得本會旗、鎮中女生土風舞、得魯省小銀盾、蘇國術館表演、得魯省府盾、孫祿堂八卦劍、得陳和銑盾、鎮江體育協、得張我華盾、揚中童子軍、得劉瑞恒盾、

昨晚宴會

昨晚俞慶棠宴請大會全體職員於省廬、到楊杏佛·陳和銑夫婦等、三十餘人、楊杏佛熱心體育、此次到會參加贊助一切、爲大會生色不少、楊氏本擬今日回滬、經陳廳長與俞慶棠等極力慰留、允再留鎮參加以示提倡、

今日開幕之 民衆預選會

▲開幕秩序

民衆預選會今日開會秩序、(一)奏樂開會、(二)升旗、(三)全體職員運動員巡行一週、(四)全體肅立(五)唱黨歌、(六)向國黨旗及總理遺像行最敬禮、(七)主席恭讀總理遺囑、(八)主席致開會詞、(九)演說、(十)攝影、(十一)旋禮成、

▲大會宗旨

江蘇省民衆預選會、繼中校運動會之後、始於今晨正式開幕、大會舉行目的、爲挑選出席全國運動會之選手代表、故男子參加人數甚多、計四一九人、女子四六人、兼來各項比賽、必甚觀熱鬧、成績似可超過前會也、查全蘇之中校運動會、自十五起至昨閉幕、

▲今日田徑秩序

今日田徑賽秩序、(一)健康比賽(二)男百米預賽、(三)跳遠（五項）(四)四百米（十項）(五)男擲鐵餅(六)女五十米預賽、(七)高欄預賽(八)女推鉛球(九)男八百米預賽、(十)跳遠（十項）(十一)男一百米預賽(十二)擲標槍（五項）(十三)男跳遠、(十四)女百米預賽(十五)推十六磅鉛球（十項）(十六)男低欄預賽、(十七)女跳遠(十八)男跳高、(十九)女四百米決賽、(二十)跳高（十項）(二十一)男四百米預賽、

昨球賽結果

昨日球類比賽情形　民衆預選會球類比賽、原定十六日下午比賽、嗣以場地佈置未能就緒、順延至昨日開始、然卒以因陋就簡、又多半改延今日補賽、其餘由臨時支配、昨賽結果、

▲女網球第一組、京中對南中、二比一勝、裁判徐紹棣、第二組京中華於文對松中張秉堂、結果二比零、裁判丁人鯤、
▲女排球　競志對蘇中、結果二比零、裁判李飛雲、
▲足球無錫中學對省府混合隊、結果一比零　混合隊棄權、錫中勝、
▲男籃球(一)松中對省府混合隊、結果三十九比三十四、松中勝、裁判余志忠(二)黎校對上中、結果八十五比十五、上中勝、裁判杜庭修(三)蘇農對蘇財廳、結果二比零、農廳棄權、財廳勝、延期比賽者、足球有京中對揚中、男籃球有徐中對蘇中、男網球有旅中對揚中、女籃球有徐女中對競志女中

▲褚民誼昨晚赴會

中委褚民誼　自被推爲江蘇全省運動會獎品主任後、即積極向各方徵求獎品、陸續由各界送到者甚夥、上次褚氏赴鎮、已有一批携去、此次褚氏本定於十四日赴鎮、參加十五日大會開幕禮、嗣因抱病、故於十四日特遣費子芾君將所有獎品、携往鎮江、第二批獎品、計有蔡元培·何應欽·王寵惠·王正廷·趙戴文·張我華·劉瑞恒·張乃燕·熊式輝·鄭洪年·穆湘玥·易培基·張之江·張羣·周亞衛·張嘯林·杜月笙·陳劍翛·上海特別市黨部、江西省政府、浙江省政府、上海各路商界聯合會、上海銀行公會、錢業公會、安徽省立大學、中華職業教育社、上海精武體育會、申報館、寰球中國學生會、及褚氏個人等、旋褚氏接得鎮江陳教育廳長來電、請其速往主持一切、尤以健康比賽爲褚氏所發起者、今日大會中舉行、更須親往指揮、幸褚氏病體已愈、故已於昨晚夜快車赴鎮、聞氏此去、明日即須返滬、十九日又須返南潯珂里、因其封翁有病、褚氏事親甚孝、雖於公務百忙中、亦決意一行云、

◉全國運動會

(一)會場工程概況

全國運動大會、定於四月一日開幕、距今僅半月矣、其會場工程已達如何程度、當爲全國人士所注意、茲據記者探詢所得錄下、

▲會場之工程　係由該會工程股招商錢協泰李協昌張開生協順俞鼎新張春記泰昌等七家承包、原定設計三個月、實施工程三個月、嗣以日期忽促、設計縮短至兩個月、工程則展爲四個月、乃以去冬起雨雪連旬、竟達八十餘日、故工程進行、不無遲滯、惟以會期所關、不得不加工趕築、於本（三）月一日起、每日工人七百餘、日夜興工、蓋全塊面積總計有三百畝以上、現在大門舊者均已改建、煥然一新、并另闢新門、四圍墻壁、均加粉飾、非復前之舊觀、又另闢道門多處、以便分塲進出、甲乙兩座入看台、足可容數萬人、亦經建築完竣、至

▲田徑賽跑道　現已建築完成、極爲寬大、而排球籃球網球足球棒球等五項球類賽場、亦已先後工竣、此外票房、及隔離之竹芭、扶手之欄杆、男女廁所、均已完備、現在僅有整理及油漆修飾方在施工、經前日

▲職員會議決　此項整理工程、一律限本月二十五日完全竣事、以便施以佈置、並同時議決須二十八日以前、一律佈置完竣、藉免開幕忽促、惟

▲大會司令台　係以世界各國全國運動會之式樣、加以我國固有藝術之優點、融合貫通、故極爲雄偉莊嚴、精巧美觀、計長五丈、闊二丈、高稱是、建築之時、須五根大柱立地支撐、一經完成即可完全除去、以免妨礙觀衆視綫、亦一律在本月二十五日前完工、現在暫假此會場舉行、以司令台尚未交工、自建一台應用、此次省運動會終了、當須加以整理修補也、

(二)上海市教局長之獎品

全國運動大會將於四月一日在杭開幕、上海市預選事宜、現已陸續竣事、本市教育局長陳德徵氏鑒於遠東運動大會、我國游泳成績之落後、爲提倡游泳運動起見、除獎勵市運動會游泳頭名大銀盾一座外、特再製大銀盾一座上、題「乘長風破萬里浪」字樣、以爲全國游泳比賽錦標之獎品、並聞該獎品將交由本市選手赴杭時攜呈大會云、

◉開幕前之 華中運動會

▲湘鄂選手到皖　此次參加華中之各省選手、十五日安慶通訊、湘省計一百人、已來電謂十三日由湘啟程、預計十五日可以到皖、鄂省選手一百四十人、漢口特別市選手六十人、十五日夜二時到皖、

▲杜榮堂亦參加　著名運動家杜榮堂服務漢市、久未參加運動競賽、聞此次漢市選手名單中有杜氏之大名在、不知杜氏果來否也、

▲聘請名譽會長　華中大會籌備處、昨函致本省黨政各要人、聘爲名譽會長、大會正會長、例爲所在省之省府主席充之、此次應爲皖主席馬福祥氏、

▲電催會長來皖　馬氏仍在京、籌備處已去電催其速來、

▲鄂省選手抵皖情形　湖北出席華中全國兩運動會全體選手、於十四日早四時由漢口乘招商局江靖輪首途東下、於十六日早五時抵安慶、全體選手及職員均衣青色學生服、佩黃色徽章、引以藍地白字旗幟、即搬入大會招待處、據該代表團何代表云、該代表團內部組織、分會計庶務醫務文書各股及指導部、各有專人負責、鄂省自黃昌穀長教廳於去年會開一次全省運動會以來、對於體育頗努力、一俟華中完畢、即赴杭州參加全國運動會、赴皖選手、共計一百二十餘人、領袖指導爲國立武漢大學體育教授張信孚、

要聞

◉上海市陳教局長 談封閉六大學之謠傳

國聞社云、近來本市教育界中、自建設華國等大學奉令封閉以後、頗有謠傳發生、謂有勞動中公法政持志法科等六大學、亦將繼續封閉云云、國聞社記者昨特往謁市教局長陳德徵氏、詢以此事之眞相、據陳氏談、謂「近來教育部決心整頓私立大學、以免貽誤青年、故令飭本局將本市中國公學等大學封閉、因陋就簡內容不妥善之建設華國等大學封閉、至近傳繼續封閉六大學之謠傳、本局既未有此項主張、而迄至今日止、又未奉教部訓令、可見絕不足信、查勞動大學爲國立大學、而中公法科法政等三校、均經教育部核准立案、即持志大學、其附中亦經本局准許立案、就事實上觀察、謠言之來、可以不攻而破、或係一般反動分子、陰謀破壞社會秩序、故意散播謠言、以搖動教育界之安寧局面、希望教育界內勿受其鼓弄、本局對於全市私立學校、苟係眞正熱心辦學、正扶掖提倡之不遑、决不忍無故加以阻礙也」云云、

上海市女子網球單打

右第一邱富敏　左第三李　蓮　（王開攝）

◉市教育局函復市黨部 爲查封私立商科大學事

上海市黨部前據第三區黨部呈請查封私立商科大學、並緝辦殷芝齡、即轉函市教育局請其核辦見復、茲悉該局以私立商科大學業經呈奉部令轉飭停閉、當將辦理經過情形函復市黨部原函云、逕啟者、案准公函以第三區黨部呈請查封私立商科大學、並緝辦殷芝齡檢同副呈轉請核辦見復等由、查私立商科大學改名中國大學、前奉部令飭、查該大學辦理不合規程、勒令停辦、旋據私立上海商學院校董會主席褚民誼呈報、私立商科大學易名爲商學院請准備案、復經呈奉教育部指令查照處置停閉私立學校辦法、轉飭停閉在案、該校如不遵辦、仍有登報招生情事、自當再行查辦、相應函復、即希查照轉致爲荷、

上海日夜銀行

辦事時間　上午九點至下午七點　星期日照常營業

定期存款表（銀洋一律）（即對本對利）

三個月	週息七厘	二足年	週息一分
六個月	八厘	三足年	一分一
一足年	九厘	四足年	一分二

五年半照本加對給息

新設保管箱庫　本行新建鋼骨洋房。特設純鋼堅固新式保管箱。大小俱備。供客貯藏貴重物品。穩安簡捷。地點適中。時間最長。取費低廉。函索章程即奉。

地址　愛多亞路大世界東隔壁　電話　六〇六〇六七

中國興業銀行儲蓄部

(一)甲種活期儲蓄　年息四厘半年結息一次利上滾利　職員工友每月領到薪工除正用外餘款可存此項儲蓄用時簽發支票隨時可取勝于自行保存

(二)乙種活期儲蓄　年息五厘每月結息一次利上滾利　兒童平時零星所積以及親友餽贈者存入此項存款既可養成子女儲蓄美德又免隨手濫費一舉兩得莫善於此

(三)整存整付儲蓄　一年八厘三年一分　其有公共團體如慈善事業及創辦學校基金或老人養老金子女教育費代人保管資產欲謀穩妥存放者可存此項存款期限愈長利息愈厚

(四)整存零付儲蓄　二年七厘二毫十五年九厘六毫每月結算利上滾利　有因事遠出而家用應有限額須按時支付者可用此項存款訂明分期支取以紓內顧之憂既免貽誤又可生息

(五)零存整付儲蓄　二年七厘八毫十五年一分〇八毫每月結息利上滾利　子女長大婚嫁肄業在在需費在平時輕而易舉者預為提存少數則到時本息可收自不患款不應手願為父母者注意及之

(六)特種定期儲蓄　十五年一分　資財有餘者可存此項存款利息最優較置不動產猶為穩安且無水火侵害之虞

(七)零存定期儲蓄　五年九厘十五年一分　隨便儲蓄無一定期限可長可短利息愈久愈厚　半年結算一次利上滾利

(八)禮券儲蓄　年息五厘不滿一月者例不計息　諸親友遇有慶弔不必購買無用禮物即以此項禮券贈送對方得收子母兼收之實惠　印有鮮艷式樣如蒙賜顧無任歡迎

本行地址　南京路一百七十二號　電話　一一七七八八三三六五

大源鑿井工程公司通告

本公司聘請機器鑿井專家經營承接開鑿大規模自流井工程已向國民政府工商部註冊井之口徑小自四吋大至十二吋深度自三百呎至一千呎以上均能開鑿且用專利之防砂濾水管出水永無淤塞之虞上海江南製紙公司工廠之自流井兩口即現任本公司技術部專家所承辦出水之豐富清潔事實足以證明凡規模較大之工廠及城市鄉鎮之自來水採用地下水源實最經濟如蒙委託承辦或垂詢一切請惠臨愛多亞路三二號本公司事務所自當竭誠効勞　電話一七一二二

經理張稷臣　副經理鄭壽芝

德醫沈奎伯

本醫師畢業於德國醫科大學在德實習臨診後在英大醫院久

淋濁　新淋一針止痛止濁不効免費八天全愈　斷根久淋用誕漠生皮術半月全愈

橫痃　一針止痛二針退腫罩而七天雙而

梅毒　用新法秘製注射雖虛弱人亦能忍受保無六〇六之危險

透熱電療

軟下疳　用靜脈注射法可保速愈

顯微鏡　用千八百倍放大檢查菌每次收費二元

門診　上午十一時至下午五時逾時不候　診金一元二角

馬路新世界（福星大戲院）對面大慶里口應診專治十日完全治愈包不開刀助治頑固老衛　戊B1987

脚氣大王

鄙人曾患脚氣四肢麻木走動不靈心跳氣喘諸程子立卿醫生醫治診斷爲脚氣衝心介紹到老靶子路廣東藥房購脚氣藥服食連服數天病已全愈知覺復原走動如昔特此鳴謝俾同病者知所問津焉　五馬路梁生記黎仲黃昭敬啓　甲B

申報緊要分類廣告

徵求

徵求有志襪業者　大小粗細各種織襪機器均備售價極廉並可教授織法修機漂染等術乃家庭極好小本營業價目單函索即寄上海共和路鎮安里一三八號竟成織襪廠啓

徵求有志學醫同志　奉送近世醫科講義錄（漢文）十六科函寄可以研究來函須詳履歷直寄日本神戶通一丁目三番東亞醫科學院　付郵一分

遺失

被竊存摺緊要聲明　鄙人今在火車中被竊常熟交通銀行第一千四百九十五號崔錫記戶名活期存摺一扣計存洋四千元正除向該銀行掛失止付外合亟登報聲明作廢　崔錫記啓　乙B

遺失合同聲明　小號於本年二月九日立有同泰號合同六張名章均已蓋好因未完備另從修改不合同日送往友處參觀道經三茅閣橋遺失於公共汽車上落今已另立新章以前之六張作廢特此聲明　上海五馬路公順里九十六號同泰啓事　甲B

遺失派司聲明　今遺失派司一張第Ac41397號六甲丸進口內附貨品二箱共一百另八箱另六箱及掛失聲請給外特登申報聲明作廢三井洋行海啓

證章聲明作廢　茲有本局職員因事撤職臨外一枚隨身帶走迭經函索迄未繳還現將本局特再登報聲明作廢除呈報建設局　遺失章

遺失田單　法華鄉念八保五六圖端字第五百九十二號田四分四厘一毫在同治兵亂遺失田單同治十年已補失單在民國六年被保張裕庭又失去土地局已登報聲明作廢現地保所出具之土地局接洽補發請求出一張補給民國十四年再登報聲明倘有拾得者聲明土地局　甲B969

遺失存摺　鄙人於去年十二月間在上海匯中銀行所存洋一百元該存摺一扣於去年十二月間遺失如有人拾得概作廢紙除向該行掛失外特登申報聲明自取　甲B299

遺失四部叢刊預約券作廢　茲遺失上海商務印書館四部叢刊預約券第二八四二號除向該館掛失外特登申新二報聲明作廢旅滬汪介卿啓

被竊存摺聲明作廢　茲被竊南京路公茂正記存摺一扣保計戶名中華四百一十二號計洋三百元正已向公茂號掛失止付另補新摺無論中外各界如發現此摺作廢無效　朱柱記啓　甲B666

遺失聲明　茲遺失徐州中華國民商業儲蓄銀行發給第九十五號戶名張股票計六十股計股銀三千元除向該行號掛失補給外特登申新民國三報聲明人士得之概作廢無效　張景　戊B525

同豫公被刼聲明　本號於本月十六下午七時半突來盜匪五名隨帶手鎗一支刼去鐵箱鑰匙開取鐵箱將中國銀行支票一張及中南銀行存摺一扣並去年三月到期之十二月份洋五百元期票一紙又本月二十七日到期交通銀行上海江蘇字第某號支票一張中國洋五百元除向各該銀行掛失並報告捕房外恐有人持向收買特登報聲明作廢　甲B973

聲明

離異聲明　陳永慶與小香結婚八載因性情不合彼此自願離異並立有離婚據此後男婚女嫁各聽自由特登申新民國三報聲明　陳永慶小香啓

陸鈞泉推股聲明　敬啓者上海美租界樹浦路二十一號華興橡皮廠鈞泉股份推與黃世榮名下接辦前此一切賬目與黃世榮無涉黃世榮前賬目與陸鈞泉無涉因恐未周特此聲明　甲B984

陳保全出盤平喬旅社聲明　鄙人受平喬旅社出盤所有全權代表合股東之委託將平喬旅社出盤與七日內向部立訂契約以前一切債務均由鄙人負責與新主無涉特此聲明　乙B1923

黃世榮受股聲明　敬啓者上海美租界華興橡皮廠二號鈞泉股份自二月二十六日起承受並已簽訂合同以後陸鈞泉股份所有一切賬目與鄙人無涉特此聲明　甲B930

啟事

愛多亞路一五一八號劉宅啟事　婢女愛香年廿六歲於民國十九年一月廿日晚將衣飾及貴重物件捲逃無蹤特登報聲明倘有人收留與本宅無涉　甲B965

靖江方源泰啟事　敝號前派友至申收靖江大成莊漢口被人騙去洋三百元正之莊票今已向莊除去登報作廢倘各界人士拾得一概作廢紙　甲B985

受盤聲明　敬啓者本號前與河南路信成炎記糕餅號承盤所有該號生財貨物概歸本號接辦以前收支賬目一切概與本號無涉特此聲明　成炎記啓

推盤聲明　茲有北大統路一六一四號門牌陸興泰前店後坊生財貨物推盤與奉東股東無涉恐未周知特登報聲明　乙B1856

推盤聲明　敝號推盤與東業所有股東無涉以前賬目概與東業無涉恐人未週知特登報聲明

華利織造廠王靖東受盤聲明　啓者鄙人於民國十九年三月十五日受盤華利織造廠股份有限公司於法租界菜市街安里一號設立所有契據並立推盤字據在案業已登報聲明嗣後該廠一切賬目概由鄙人負責　乙B1877

出租受租店基聲明　茲有頭租與陳裕紳合記店基出租與陳裕紳前行因受租人陳裕紳將店基並概記出租人陳新三報聲明　甲B980

推受盤聲明　上海北河南路新小菜場第二百廿四號至二百廿五號店基生財內一切推與東泰記前因欲推盤受人記人及盤受人泰記之名下接辦以後無涉保證　戊B1522

家庭職業

太倉萬寶全解除婚約啟事　寶全婚姻結合須得本人同意時雖有許婚於王竹春之子之說今已二十一歲然無法例可援具備完全要件性情暴戾致將全部主權在自當然之權況王竹春之子與訂婚除由主婚人提出否認婚姻外特再登報聲明此啓　乙B1869

季阿富啟事　去年在台州飯店所給阿富茶房保證金洋一百元之收據一紙被竊失去今除向該飯店掛失外特再登報聲明作廢此佈　甲B956

費席珍律師代表華利棉織廠股份有限公司聲明解散并通知各股東啟事　敬啓者茲據華利棉織廠股份有限公司總理沈錦川經理王靖東君來所聲稱本公司於本年三月十日召集股東會議決解散所有公司財產機器裝修全部與六日同意議決由王靖東君承受所有公司債權債務概歸承受人負責清理特此代為聲明并通知各股東　乙B1876

上海租界臨時法院公告　案據魏律師代理天津義和洋行哈羅華夫人（譯音）Mrs. Nina Dorn, Nee Saharova 狀稱該夫人之妹伊里沙白司蘇哈羅華小姐（譯音）Miss Eli a'eth Saharova 又名列石 Lina Saharova 於一千九百二十九年二月十七日在上海身故遺有銀行存款及其他遺產聲請公示催告前來除批示外合行公告凡對於該項遺產有權利者應於公告之日起三個月內向本院報明逾期即准給與該夫人執管此諭　乙B1821

上海臨時法院公告　案據源記部稱遺有英文合同一冊坐落地產二十五年部契第八千於民國十九年一月十八日准給遺失補證此布之部契凡有人對於該產有權利者應於公告之日起三個月內向本院報明逾期即准給予新契此告　乙B1920

上海法租界會審公廨公示送達　案據泰安保險公司稱民人劉仲梅欠款不理請求判決公示送達被告劉仲梅住址不明前來除批示外特此公示送達仰該被告人於十日內投案聽審否則即照章判決此諭　乙B1760

▲感謝良醫　鄙人患痔漏脫肛十餘年醫治無效介紹於北四川路老靶子路黃兆元醫師處用最新注射法自始至今不日全愈苦痛全無行動自由特此鳴謝　黃

召頂

熱鬧店面召盤　茲有四開間門面全新裝修生財及綢緞呢絨洋貨等貨物因店東無意營業情願作價蝕出盤如欲創基立業者請至東西華德路華記路口一百〇八一百十號門牌本號面洽可也　協成乾啟

出售

實業機器鍋爐廉價出售　茲有最新式大發動機一座可供鍋廠之用汽缸以及一切零件一應俱全到今因時局關係未經用過故該項機器工業主後願以本價出售續與國內實業家接洽可也辦法詳見陝西路一千三百六十三號 甲B861

營業

免費商業函授　中英文簿記科商科英文上海派克路金爵里中國商業公學函授部　免學費只收講義費索章附郵二分　B217

世界魔術函授學院　徵求免費學員詳章函索即寄院址蘇州廟家巷五六號萬國魔術會內院長吳恩洪謹啟

家庭職業　本會現擬徵求各地同志共同研究按摩針灸術此術學甚易治病極驗且可以得厚利無論有無醫學知識均可成功附郵一分寄江蘇武進按摩針灸研究會即將章程及各種刊物寄上　丙B1094

周文卿花柳專科

周君文卿　鄞縣人前曾任上海工部局醫院醫師　技術精良

新輪老手　十餘年來醫治花柳各症中西兼通經驗宏富

科時間　上午九時至下午四時　出診另議

包醫　梅毒橫痃白濁淋症下疳等症均可包醫治無不愈

至一二元　每針　周君血清　德國六〇六　花柳最短　每針一元至五元

周君解毒藥品　專治一切毒症

周君包醫　面議診所在六馬路

門診二角　每日

四馬路　馬路

日夜號金一角

介紹人　王一亭　姚慕蓮　李英石　徐冠南　杜月笙　沈聯芳　等同啓

止帶仙丹　白帶

婦女無論赤白帶下久必腰痠腿軟百病叢生此丹善能固元補氣血神而若仙丹療效宏多健脾補益加以滋陰止帶（每服）一元經理處上海（漢口）路老牌寄售處　當日見效　二〇〇〇二盒斷根

美國著名　偉典牌煤油引擎

WITTE ENGINES
AMERICAN MADE FOR EVERY JOB

最合於農業及各種小工業特點如左　堅固耐用　開動簡便　搬動輕便　用油極省　穩妥可靠　功用偉大　價值低廉　式樣優美

自一匹至二十四匹常備現貨

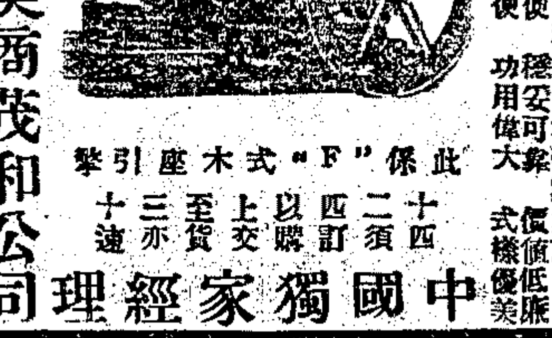

此"F"式木座引擎　保二十四匹以上西訂購至交貨三十亦速

中國獨家經理　上海福州路九號美商茂和公司　電話一一三〇

SOLE AGENTS
HUGO REISS & CO.
FED. INC. U. S. A.
9 FOOCHOW ROAD SHANGHAI

又有新到美國最新式不用空氣注射較煤油引擎開動更便六匹及十二匹柴油引擎之現貨

奉送　麻菇種

面索函索廣告一冊●陳列大批樹果苗廉售此贈　上海法租界四川路六十號　吉里農業社

贈券　花果苗木　益生種苗行

剪下此券附郵票六分可獲英法種每花果苗木一方塊隨附種法價目表函索即奉

上海法租界嵩山路四十六號

傳授種菇

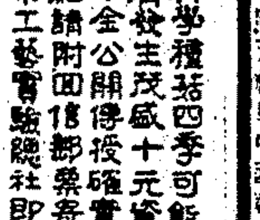

科學種菇四季可能利用鋸屑栽植生長茂盛十元資本穫利千金公開傳授確實易行詳細請附回信郵票寄杭州湖濱工藝實驗社即行奉告

實用工藝　當面實驗實貨保證

本會聘請技師均能創設十三年小工業來就教者科學如肥皂化妝品洋燭汽水等各種工業皆可傳授如需要各種原料器具本會均可代辦實驗供給有志經營者當面傳授用法並函授者亦可函索章程附郵上海中華新路仁壽里本會

上海公墓

江灣淞滬路跑馬場東北

代辦穀禁要事安便勞妥設施效如式辦法北山路西○○○○二九電話○六號

蘇瑞生　烏鷄白鳳丸

上海四馬路

一品加料一元二元變料一元一元四丸丸丸　小丸大盒一元小盒半元

爲有脚患者言

立夏將至地氣上升凡有脚患者必舒不知脚氣不速治將來發生危險半知多不如死之速也所以此一劑立見奇效凡房號萬後年發作如前舊之醫不能救治之症本號自製藥品經驗二十年來多有功效...以上奇效不能盡述批售各處三元...

乙B800

請諸君覺悟

死於疫者如得疫而死早知之最早施治日見功效...此佈

乙B412

萬利止咳藥

專治　傷風咳嗽久咳不止王道良藥

老年咳嗽　小兒勞咳　肺癆咳嗽　頭痛

發行所上海大通路小菜場梅雪大藥房　各埠大藥房均有代售

此藥無論新久咳嗽極效每瓶一元四角

癩疥瘡藥

專治乾濕癩疥　三日愈　上海三馬路中和里口

河南路老巡捕房對門　小盒一角二分　大盒半元

廣東保太和啟

心痛除根　反胃丸　包愈

真正藥到病除

專治心氣痛胃氣痛肝氣痛吐酸嘔吐等症　上海濟生老藥房

留心假冒惟我一家秘製

專治身體虛虧年久白濁

體虛白濁丸

上海濟生老藥房　程鳳牛德和會賓樓等代售　每盒一元

立刻止痛止濁　即好二天包斷根

第一白濁聖藥

上海濟生老藥房　濟生老藥房發行

認明德法老藥房耳聾立聽丸速甚效功

耳聾立聽丸

根斷愈立速甚效功

法藥耳聾補腎丸　耳聾散

程少卿眼科秘製

真八寶　立退紅腫障翳白星

眼藥

明目退翳丸

德和藥房　每瓶一元二角

胃病仙丹　氣散　經售處先施永安新新各大藥房

克滴克藥皂

克滴克藥皂　保皮膚嬌嫩（一）

日用克滴克藥皂盥洗皮膚。不時用克滴克藥膏以塗其紅腫發炎處。則天然美好之皮膚。必爽潔而健康。

欲索克滴克藥皂樣品請函上海郵政信箱八六〇號台登勒來思公司並附郵票四分空函不寄

C168

杭州影戲院

城站第一舞台原址

專門選映名貴影片

三月十七至十九日准映　大中華百合影片公司最新名片

女大力士

二十日至念二日准映　長城影片公司出品　大鬧擂臺場

愈我年久小腸氣

疝氣　七天全愈

余患小腸疝氣已十餘年發時墜痛難忍服藥無效後於報上見德法醫院廣告即往診治服藥並外貼藥膏七天全愈感謝不盡特登報揚名以誌不忘　周伯江謹誌

德法醫院　上海北浙江路口

遺精立止

德國醫學博士沈氏用最新科學方法提煉製成專治遺精夢遺滑精早洩陽痿等症

上海北四川路火車站

千金調經丸

婦科至寶　女界良藥

調經

專治婦女經水不調或前或後經期不准血塊血痛腰痠腹脹...

上海濟生老藥房

體虛白帶丸

補體強身　二匣全愈

諸君閱報　當獲現世十種功德

此頁報紙印有佛號至此請虔誦

南無阿彌陀佛

萬戒不可輕褻恭敬處理

◉外王昨晤重光

本埠新聞

▲中日商約交換意見
▲本週內決在京開議
▲王正廷於昨晚晉京

外交部長王正廷、昨晨十一時、在霞飛路外交討論會、接見日代使重光葵、晤談約半小時、重光始辭去、內容係非正式交換中日商約意見、昨晚十一時、外王乘夜車返京、本報記者訪晤之于車次、據談、本日與重光會晤、磋商中日商約正式開議日期、及談判次序、重光定明日（即十八日）夜車來京、本週內開會、首討論撤廢領判權問題、解決後再議內河航行權、至日本公使昇格大使、及日政府擬派廣田爲駐華大使等消息、余僅見報載、外部未得何項報告、重光亦未提及云、

◉周志宏昨日宣誓就職

▲兵工署派黃璧來滬監誓

上海煉鋼廠廠長周志宏氏、於本月八日來滬接任後、昨日爲正式宣誓就職之期、上午九時、在該廠禮廳舉行、由兵工署研究委員會專任委員黃璧代表陳儀來滬監誓、到各機關代表、有黨部陳德恒・上海兵工廠胡嗣鴻・海軍編遣辦事處葉寶琦・江南造船所馬德驥・建設協會陳國鈞（代張人傑）・交通大學工程學院院長王繩善及闔廠員工等六百餘人、開會如儀、胡嗣鴻王繩善等均有演說、至午刻十一時三十分禮成散會、監誓員・訓辭・乃係兵工署長陳儀十五日手定於南京兵工署者、稍關重要、玆與新廠長之答辭、並錄如下、（誓詞秩序演說辭均從略）

▲監誓員訓辭　監誓黃璧、代表陳署長致訓詞、略謂、鋼鐵事業的發達與否、爲國家强弱貧富所由分、所以列强的工業政策、與國防政策、是無有不竭力獎勵鋼鐵事業的獨立與發展、吾國自前清光緒中年以來、固亦深知鋼鐵在國防上與工業上的地位的重要、上海漢陽設廠於前、奉天山西等處繼起於後、但因人才與經濟等等關係、大都以成績不良、先後停閉、以致國內所需一切鋼料、均須仰給外洋、上海煉鋼廠、在今日已爲碩果僅存之鋼廠、計自成立以至今日、雖有四十年的歷史背景、但生氣奄奄、毫無進步、實爲無可諱言、上年兵工會議時、爲謀鋼鐵事業的獨立、並促進其發展、乃決議將上海煉鋼廠脫離工廠而獨立、半年多以來、由胡前廠長慘淡經營、勉力維持、但總以出品不能暢銷、經費益形困難、復有停辦之議、惟本署以鋼鐵事業與國力關係、至爲密切、此碩果僅存之鋼廠、如再閉歇、吾國煉鋼事業、不特一時無發展之希望、即粗具規模之鋼鐵研究機關、亦將掃地以盡、他日雖欲重整旗鼓、開辦鋼廠、技術人員及工人之招請與訓練、亦必大感困難、因此呈明主席、請求維持、現在幸我許可、得以繼續開辦、周廠長本係鋼鐵專門人才、必能深體此意、展其所長、領導職員與工人、團結精神、努力工作、以達到改良出品節省經費之目的、使此不絕如縷之鋼廠、日臻康健鞏固、吾國鋼鐵事業之始基、實是本人於周廠長就職之始、抱滿腔的熱誠與希望、祝周廠長的成功云、

▲周廠長答辭　監誓員訓詞畢、有來賓演說（從略）演說畢由新廠長周志宏答詞、略謂、今日承監誓委員暨各界來賓、費寶貴之光陰、蒞臨訓話、不勝感激、鄙人此次奉命辦理鋼廠、自覺才輇任重、深懼弗勝、良以近年歐美煉鋼事業、均有長足之進步、成品日增、質料亦精益求精、我國實業、方由手工時期轉入機工時期、每年所需鋼鐵、爲數甚多、而國內鋼鐵廠寥若晨星、如漢冶萍、如龍烟、如上海之和興各廠、均先後停頓、惟有碩果僅存之上海鋼廠、關係甚大、玆攷察本廠機爐、均係舊式、製鍊工作、仍屬墨守成法、比較外人、久已瞠乎其後、鄙人計畫、須於維持現狀之中、力求改良出品、一俟所有的款、即行擴大規模、另建新式鋼爐、務使自製出品、能供全國工業塲所之用、以免取給舶來、果能達此目的、不惟廠務、可期發展、而提倡國貨、亦吾人所應負之天職也云、至十一時半散會、

◉今日各界紀念三一八慘案

今日爲北京民衆革命紀念日、溯當民國十五年（即西曆一九二六年）三月十二日、日本掩護奉系軍閥、用砲艦轟大沽口、十六日八國公使館、又藉口辛丑條約、提出哀的美頓書、以脅迫我國、北京羣衆、異常憤慨、深慮軍閥政府喪權辱國、故發起謀應付、於十八日、在天安門開國民大會、並赴執政府請願、竟被槍斃、當塲殉難五十餘人、重傷不治者七八十人、輕傷者無數、當時爲於軍閥淫威、奇慘終莫能伸、中國國民黨當通過以是日爲北平民衆革命紀念日、並規定辦法數種、以資同仇敵愾之統一、今日即此紀念日、本市執委會宣傳部、於事前已製定紀念辦法一種、分函各機關團體各級黨部各學校等各派代表四人、於今日上午九時、前往參加市黨部所召集之紀念大會、想屆時定有一番壯盛之情況也、玆將其紀念辦法錄後、（告民衆書告同志書及傳單等文長從略）

▲紀念辦法　㈠三月十八日上午九時、由本部召集各級黨部各學校各機關各團體代表、在本部大禮堂、舉行紀念大會、㈡浦東、[illegible]、真茹、吳淞、江灣等區、應分別召集各該當地各界、舉行紀念典禮、㈢各區除參加本部召集之紀念大會外、得分別舉行紀念典禮、㈣各級黨部宣傳隊、一律出發講演、並函市民訓會分飭總工會籌備委員會學聯會等、一體努力宣傳、㈤宣傳材料、由本部頒發、分飭遵照翻印或轉寫、㈥密、

▲紀念要點　㈠三一八是北京民衆爲愛國運動向帝國主義者進攻、被軍閥段祺瑞賣國政府所屠殺的紀念日、㈡紀念三一八、要記着日本帝國主義者勾結軍閥、摧殘同胞的深仇、㈢紀念三一八、應一致團結起來、擁護中央、貫徹革命外交、雪辛丑條約恥辱、㈣紀念三一八、須嚴防姦詐虛僞欺騙民衆陰謀不軌的新軍閥之再起、

▲今日戒嚴　上海特別市公安局局長袁良、於昨日下午三時許、電話通令所屬各區署所、一律於今日（十八）上午八時起、宣佈戒嚴、除加崗派警梭巡、嚴行防範外、並令各區偵緝員、分往各要隘處、施行檢查、毋稍疏忽云、

◉市政府提倡國產禮服

▲社會局徵集禮服材料樣品

市社會局、自奉市政府轉行行政院令飭公務人員 一律服用國貨、該局即思實行 以爲推行應從禮服始、當擬具理由辦法、呈請市政府云 竊念公務人員服用國貨、 請以禮服爲實行之先 良以服以章

南京路石路西首

明華春季大減價

念一天
由三月十日起
大幫新貨極多足
到綢緞半價頭呢絨一
律犧牲賤賣良機難逢購
請從速幸勿失諸交臂

應社會之潮流文化之進步爲國家之光榮民衆之娛樂同人等本不折之毅力在本埠愛多亞路自建南京大戲院建築業已工竣行于日內貢獻於社會謹先聞達

上海南怡怡股分有限公司謹啟

愛多亞路南京大戲院隔壁

豐樂宮音樂店

PHONOSHOP

專售各種 Brunswick 著名電影歌曲唱片留聲機及音樂用品

不日開幕

謹先佈達

浙江路寗波路口

中央藥房

開幕廉價大贈品

祇有今天了

貨物齊備 價目特廉
贈品獨多 時間最長
爲日無幾 惠顧請早
如此良機 幸勿錯過

購貨不論多少概贈至尊牌香煙一包滿洋一元贈特種贈券一張滿洋二元贈美女畫片及大世界遊券各一張多購多贈以此類推如蒙配藥八折優待另加贈品

（注意營業時間）上午九時起●下午一時止

熊牌牛乳

滋養最富

熊牌消毒牛乳。係瑞士名廠製造。內含蛋白質鈣鹽及維他命獨多。尚嬰孩或乳母以及身體虛弱之人。四季常飲則身心康泰。可操左劵。

各中西食店均有出售

上海南京路外灘沙遜房子 電話六〇一一七 永昌洋行經理

新開路烏鎮路桥東首

美華綢緞局

開幕大廉價

廉價期內 照批對折
花樣繁多 售價低廉
貨品新奇 任客選購

加送精美贈品

大世界游覽儲蓄部存款章程

甲（活期儲蓄）存數自銀元一元起滿二百元每月贈游券一張多則類推利息按月七厘每半年復利
乙（零存整取）每月存洋五元每月贈券一張定期三年到期取本利二百十元六年者五百廿六元九年者一千元
丙（整存整取）一百元為一份定期一年每份每月贈券四張到期無息還本三年者贈券五張五年者贈券六張
丁（整存整取）一百元起碼每月贈券一張多則類推定期一年到期取本利一百十元二年者一百廿四元三年者一百四十元五年者一百八十元
戊（逐月付息）一百元為一份每月贈券一張定期一年逐月支息八角三年者九角五年者一元
己（對本對利）一百元為一份定期七年到期取本利二百元每年贈券廿張分春夏秋冬四季照付
庚（子女嫁娶）二百元為一份定期十五年備將來子女嫁娶之用到期取本利一千元每年贈券卅張
辛（長券存款）一千元為一份定期一年週息八厘贈長年游券一張
壬（長券存款）四百元為一份定期一年贈長年游券一張到期無息還本
注意 辦事時間上午十二點起下午八點止 電話六〇六〇七 章程函索即寄

止咳化痰

凡咳靈

凡咳靈處方王
道注重減痰滋
潤肺臟根本保
肺治咳雖多年
定咳或極重肺
痨服後能逐步
奏功

每瓶一元二角五分
上海大華藥房 四馬路

西泠印社 出品

書畫冊
張子祥畫譜 四元六角
任伯年畫冊一集 一元五角
任伯年畫冊二集 一元五角
缶廬寫生妙品 二元
吳待秋畫冊 二元
周牧山山水冊 一元二角
以上均八折

印譜
龍泓山人印譜 十五元
遯盦秦漢印選 廿二元
秋景盦印存 八元
吳讓之印存 十八元
趙撝叔印存初二集 各九元
缶廬印存四集 各八元
以上均八折

潛泉印泥
特色 細膩濃厚沈著顯明 閱時愈久色彩愈艷 冬不凝凍夏不透油 調劑盡善燥濕得宜
價目 特種八寶美麗紅印泥每兩十六元 甲種美麗紅印泥每兩十元 乙種鏡面硃砂印泥每兩六元 丙種硃砂紅印泥每兩四元 丁種硃漂印泥每兩二元

書畫筆
純宿羊毫 冬紫毫 鼠鬚毫 狼羊毫 毛羊毫 三紫七羊毫 七紫三羊毫
長鋒羊毫 北狼毫 紫狼羊毫 狐羊毫 熊羊毫 五紫五羊毫

西泠箋
六尺每張三角 五尺每張二角 四分 四尺每張一角 六分 以上均實洋

注意
本社十九年份新書目錄已出版如蒙函索請附郵票三分

總發行所上海寧波路渭水坊 電話一六三二一

久咳成痨 不可不服

唐拾義 防痨 久咳丸

◉功效 化痰 革咳 保肺 防痨
◉防偽 如包內無驗眞券或有偽驗眞券而照相模糊者均為偽品
（每瓶一元）（各埠經售）
總發行 上海廣西路 唐拾義父子大藥廠 乙特717

身禮以言、時有古今、地有東西、而盛典大會、未有不服制整齊、雍容肅穆、蹌蹌濟濟、極一時之盛、惟有我國今日、喜禮既以為迂腐、擯而不用、新制又未能樹立、民式其儀、雖服制早經頒布、徒以政府制定之法規、公務人員、尚未盡遵、難取信民間、強人以必從、故為顧全法令尊嚴化民成俗起見、實行禮服、自當由政府人員為之首倡、絲織事業、年來受洋貨之壓迫、若得綸袍黑褂、人各一襲、足為絲織業生色不少、即不貸以巨欵、或亦不難維持、此從我國僅存之工商業着想、亦有切實推行國貨禮服之必要、至從私人經濟着想、禮服材料、固不限於絲織、除毛織尚未有國貨外、麻棉織品、盡皆可用、一襲之費、諒不為鉅、擬凡公務人員、不論男女、不問時令、其有參加祝典大會及長官初見禮、或友婚喪喜慶等事、俱服國貨禮服、以為之倡、敬請鈞長、通令本府各局人員、自委任職以上、務於短時期內、置備就緒、一俟全府所屬人員、俱已遵行、再請布告民間、婚喪喜慶、賓主須一律服用國貨禮服、以示莊重、並請移文市黨部、共同提倡云云、即由市長提交一五一次市政會議通過、並由市府函市黨部共同提倡、及通令所屬機關、一體遵照、茲聞該局以質料一項、頗關重要、現擬從綢布兩項中、選擇數種、以為禮服之用、至顏色亦有深淺之別、究以何者為合宜、亦正在研究中、刻擬向絲布廠商徵集樣品、以便選定云

◉胡世澤昨過滬返京

▲中法越約全部無問題
▲法使俟訓令到即南下

外交部亞洲司司長胡世澤、前奉命赴北平、與法使接洽簽訂中法越南商約事件、胡氏昨日下午二時、乘天津丸由津抵滬、即晚與外王同車晉京、據胡語本報記者、越約全部均已妥善、但現因法國新易內閣、且法外部重要人員、均在倫敦開會、而新內閣又不欲向國會提出困難問題、要求通過、免生枝節、故越約遂被擱置、法使曾對余表示、俟法政府訓令到、即日啓程南下簽字、現法使已離平赴遼寧游覽云、

◉改組臨時法院院長人選尚未定

▲新制度俟通過後公佈
▲王寵惠對記者之談話

司法院院長王寵惠、偕同司法行政部長魏道明、昨晚夜車返京、王寵惠氏語本報記者、臨時法院四月一日改組、決不延期、一切手續、司法院方面、已準備完善、新制度亦已規定、俟提出行政會議通過後公佈、記者詢以改組後臨時法院院長是否仍為徐維震蟬聯、王答稱、關於人選問題、正在續密討論中、尚未決定、又詢、外傳戴季陶院長有辭職風說確否、據答、戴因病在滬醫院休養、辭職說並無其事、又叩以收回法公廨事、王謂、此由外交部與法方交涉、司法院以職權關係、絕未過問

◉時人行蹤錄

▲財政部長宋子文．司法部長魏道明．工商部長孔祥熙．中央委員吳鐵城．褚民誼．及財政次長張壽鏞、均於昨晚乘夜車由滬返京、
▲淞滬警備司令熊式輝、昨晚十一時、由蘇州乘快車抵滬、

◉楊小堂定期放洋

▲赴檳榔嶼就總領事

外交部新委楊小堂為南洋羣島之檳榔嶼總領事、茲悉楊君定本月二十五日放洋赴任、

◉兩路防務鞏固

駐紮常州之第五師十四旅二十八團、前日經熊司令檢閱後、即奉令分防蘇錫崑山南翔卜海等處、担任京滬綫警衛、業於昨晨由常乘專車一列、分駐各站、並悉日前奉命開赴津浦綫之該師第十四旅旅部、亦同於昨日由浦口開回首都、即轉乘專車回防蘇州、故現下京滬杭甬兩路防務上、殊為鞏固云、

◉參加東三省追悼會代表今日出發

中華民國全國商會聯合會、中華民國華僑聯合會等二團體、參加四月五日、在遼寧舉行之東三省追悼防俄陣亡將士大會、業已派定葛天豪、馮時雄兩君、攜帶輓聯暨紀念品、前往參加、茲悉二代表定於今日（十八）下午三時、乘通州輪船離滬、由津轉乘北寧鐵路赴遼、聞二代表抵遼省後、再赴黑吉等省、考察及調查商運狀況

◉租界電話問題

▲兩工部局昨日開會
▲討論專利權等問題

租界電話改良問題、自三家投標承購上海華洋德律風公司之條件、未被接受、公共租界工部局及法租界公董局所組織之顧問委員、即擬定改良原則、任投標三家照此修改標函再投、茲悉兩工部局於昨日下午四時、在公共租界工部局總辦間議事室繼續作非正式之討論、列席人員、均係兩工部局董事、與兩工部局所組織之顧問委員會無關、昨據工部局總裁費信惇語本報記者、謂會議內容頗複雜、簡單發表、無甚意義、所討論者、係改良租界電話之財政問題、更據工部局副總辦瓊士語記者、華洋德律風公司改組成新公司後、假定其資本為一千萬兩、則承辦者營業專利年限有久暫、專利年限長、則電話用戶出費廉、否則反是、如假定新公司營業專利年限、暫定為四十年、則改良電話種種費用即可於四十年內逐漸取還、如定為十年或二十年、則同等費用在十年或二十年內即須設法收回、故為電話用戶計、新公司專利營業年限長為有利、兩工部局今日所討論者、即為此問題、此外關於財政方面者亦須討論

◉日海軍艦隊將來滬

▲水雷隊 日本海軍省第一隊水雷隊、由海軍少將後藤章司令統率、從日本佐世保開出、在本月二十一日、開即可由日出發、渡黃海而來上海、後藤司令所統轄者、有水雷那珂號、艦長名南雲忠一、機關長為新納少佐、兵曹長係佐籐萬作、兼統第十三隊驅逐艦、司令為高衛忠三、機關長為戶田少佐、驅逐艦為㈠蕨號、艦長名秋山輝雄、㈡吳竹號、艦長古村啓藏、㈢若竹號、艦長長板倉少佐、㈣早苗號、艦長喬正雄、又十五隊司令柳田大佐、轄驅逐艦、㈠薄號、艦長村上暢之助、㈡篠號、艦長島岐利雄、㈢島號、艦長勝原好喜、又十六隊驅逐艦司令山本弘毅、轄、㈠芙蓉號長成田忠良、㈡夕顏號艦長有賀幸作、㈢早顏號艦長荒木傳、㈣刈萱號艦長澀谷柴郎、又二十七隊驅逐艦司令齋籐二郎轄、㈠菱號、㈡蓬號、㈢堇號、共有水雷艦驅逐艦十五艘云、

▲巡洋艦隊 日本巡洋艦隊中旗艦陸奧以下、共有海防艦及二等巡洋艦十八艘、現擬出巡中日韓三國海面各艦有准士官七百八十名、下士官九千四百名、准定本月二十八日、由日本橫須賀軍港開出、定三十日到上海、大約須駛進浦江、官兵則到上海、將留游三天、並歡迎各界到艦參觀、滬上日領事署日本居留民、準備屆時歡迎、至四月二日午前、赴大連旅順、經朝鮮還日、

◉新銘在津擱淺之施救

招商局新銘輪、今次由滬赴烟津、與太古之通州輪、同時出口、昨日通州號已經回滬、而新銘輪則尚未到津、據該局接得津電、言新銘自烟台至津、行至白河、因船身吃水深、裝貨又多、已在塘沽以內擱淺、該局得報、業已飛電津局、命速派小輪前往、將船內貨件駁卸後、再行拖救、大致一二日中即可出險也、

◉滬中醫界「三一七」紀念大會

▲參加紀念者千餘人

去年三月十七日、為中國醫藥界「反對廢止中醫大運動」、在滬召集全國代表大會之期、全國一致努力、卒將衛生會議之原案、根本否認、旋由蔣主席明諭衛生部教育部、撤消限止妨礙中醫藥界發展之一切法令、全國醫藥團體總聯合會、即於此時產生、經大會議決、「三一七」為紀念日、各省市各縣區及國外僑胞、各於所在地開紀念會、昨日滬上由中醫協會·藥業公會·神州中華中醫各區會·聯合全市醫藥團體、在商整會舉行紀念大會、參加者一千餘人、下午一時半開會、推蔡濟平（醫界）·丁仲英（學校）·張贊臣（醫報）·為主席團、夏元（書堂）·張姑生（藥業）·薛文重光司儀、程迪仁陳存仁紀錄、行禮如儀、蔣文芳報告開會宗旨、略稱、三一七為全國醫藥界感受重大刺激、一致運動抵抗壓迫之紀念日、轉瞬已屆一年、現在建設計劃、已由總聯合會次第籌備、今日開此盛會、實為樂觀云、次由六區黨部江季子君演說、略謂、我國的醫藥、不應有中西之分、中醫當維持主人翁地位、稱為國醫、一方抵制帝國主義的學術侵略、而自謀保存、自謀改進、現在日本的醫術、有十分之三四原是中國的醫術、并辦有皇漢醫術研究會、將中藥化驗、確有治療功效、為西藥所不及、所以日本人考求漢醫學、非常踴躍、中國人或要擴張中醫、道不是自己敗策麼、吾信中醫無摧殘的理由、有提倡的必要云、次葉惠鈞君演說、先述國醫藥為中華民族的唯一健康保障、並述三一七紀念之由來、繼述希望醫藥界自身永久本去年三一七的精神、向前奮鬥到底、并希望年年三一七的紀念、永繼續下去、末述國醫藥界於奮鬥之際、須時時注意改善、尤須崇尚實際、從事實方面做起云云、次醫界祝味菊君演說、略謂、上午三一七的團結情形與感想、又述三一七紀念的價值、盼望永永不忘去年三一七各界一致援助之盛情、與衛生當局刺戟的反應、末述希望全醫藥同志、從此負起向光明路上邁進的責任云、繼由中醫專門學校全體學生、表演新劇「良心」、幷學生會與王子平君武術、及中國醫學院全體學生表演新劇「鴛鴦劫」、暨其他游藝、均異常精彩、精娛來賓、直至鐘鳴七下、始攝影散會、

◉各機關紀念週彙誌

▲市執委會 昨日上午十時、舉行第五十一次總理紀念週、行禮如儀、由潘公展主席、並報告一週內政治狀況、旋即禮成散會、
▲市政府 昨日上午九時、舉行總理紀念週、市長秘書長暨全體職員均出席、市長主席、行禮如儀、由助理秘書陳克成報告政治、秘書長俞鴻鈞報告市政、末由市長演說、略謂、公務人員、應明白自身所處之地位與環境去努力工作、更應一心一德、互相督責、共圖市政之進展云、
▲海軍編遣處 昨日上午九時、舉行總理紀念週、到海軍特別黨部全體職員、及海軍編遣處職員、由軍務局局長任光宇主席、行禮如儀後、旋由特別黨部職員察臨冰作一週間之政治報告、
▲兩路黨部 昨日上午十一時、舉行第五十四次總理紀念週、主席陶羅鈞、開會如儀、後主席即將過去一週間國內外大事略為報告畢、散會、
▲市總工會 昨日上午九時、舉行總理紀念週、出席全體職員及委員計四十餘人、主席金永昌行禮如儀、首由主席報告本會一週間工作經過、次由張耀明報告一週間政治、末由湯煥生報告工運、遂成散會、
▲兵工廠 昨日上午十一時、舉行紀念週、由戰運文代表主席、行禮如儀、次戚黨務研究會許事蹤運文報告最近一週內黨政軍及外交情形、至十二時禮成、

◉徐維震布告招考承發吏

上海租界臨時法院及上訴院、決於四月一日、實行改組、廢除觀審制度、增設檢察官、司法警察、及承發吏、俾成為純粹之中國法院、依照新協定、司法警察、由工部局推薦、而承發吏則由院長直接委用、現任臨時法院兼上訴院院長徐維震、以改組在即、應需承發吏、職責重大、亟應先事維致、擬以考試方法、庶可得相當之人材充任、業經呈奉國府司法行政部核准、按照承發吏考試任用章程、舉行承發吏考試招考之佈告、已撰貼該法院大門外之牆壁、仰衆週知、爰摘錄招考日期、報名手續、應考資格、考試科目等等於後、凡自認合乎該項資格、而未觸犯刑章者、如係中華民國人民、皆可報名應考、惟名額一層、其佈告內未有明白規定云、報名日期、本月十七日至廿一日、報名處所、臨時法院收發處、筆試日期、本月廿三日上午八時至十二時下午一時至五時、筆試處所、本院第一第二法庭、報名費每名一元、無論應試及錄取與否、概不發還、附錄承發吏考試任用章程第四條至第九條、第四條應承發吏考試者、須具左列資格、㈠年在廿五歲以上、㈡身體健全、㈢品行端正、第五條有列左情形之一者、不得應試、㈠曾受徒刑以上之宣告者、但國事犯不在此限、㈡曾受懲戒處分褫職者、㈢有精神病者、㈣曾充胥役者、㈤失財產上之信用者、第六條、應承發吏考試、須具履歷及委任以上文官之保結、並附呈四寸相片、前項保結須證明應試者、無第五條所列各欵情事、由具保結人署名蓋章、第七條、考試分筆試口試、第八條、筆試之科目如左、㈠國文、㈡民事訴訟律及刑事訴訟律、關於書類送達及執行各規定、㈢承發吏職務章程、㈣算術、（加減乘除分數比例）奉令加試三民主義一科、第九條、口試、就前條第二欵第三欵命題行之、

▲尚有本埠新聞轉入後頁▼

上海緒綸公所 綢緞大同業

春季大減價三禮拜

國曆三月十日起

北市 老九綸 老介福 老九章 大綸 老九和 大盛
南市 大昌 何恒昌 大成

特戊984

SANATOGEN
The True Tonic-Food

散拿吐瑾

婦女常服散拿吐瑾延年益壽粉
肌膚細膩 嬌豔常駐 胎前產後
服之 母體康健 育兒肥碩 小
孩服之 發育完備 聰明伶俐
如患先天不足 衰弱多病 腦力
滯鈍 及軟骨症 此粉皆善治之
散拿吐瑾之功能 在補血與養
腦 主要成分有蛋白質與燐質
皆為人身不可少之滋養料

柏林華發大藥行精製
中國美最時洋行經理
各大藥房均有出售

2

大陸健腸丸
殺滅痢疾菌的勁敵
治療腸胃病的良劑
立愈　新久痢疾　胃腸衰弱　肚痛腹瀉　消化不良　食積腸紅　霍亂吐瀉　等症
此丸配製絕無危險猛烈諸品小孩亦可送服功能健胃納殺腸菌
凡患上述各症立奏奇效
(每盒一元)
上海大陸藥房總發行　各地經售　詳章函索即寄

本埠新聞二

◉串殺庶母案　捕房請處極刑

▲死者之死狀極慘
▲被告不容於社會
▲捕房律師請嚴辦
▲明晨將再開辯論

年已花信猶未出閣之湖州故宦張復生之女張文卿、與其戀人陳恒才、糾黨殺斃庶母張蘇氏、案發被捕房拘解臨時法院訊供等情、迭記本報、昨日午後、由羅人驥推事特開第五法庭、公開辯論、到庭旁聽者、仍甚擁擠、惟補傳之證人高媽、因住址不明、故無從傳喚到案、當由尸屬代理律師聲明、對於加控張文卿之妹張文培及妹夫殷榮源部份撤回、至被取去物件部份、則仍請予保留、羅推事遂諭開始辯論、

▲捕房律師之陳述　先由捕房律師汝葆彝陳述、歷時一句餘鐘、其詞略謂、捕房對於本案、援刑律二八四條預謀殺人罪起訴、查第一被告張文卿、第二被告陳恒才、爲教唆犯、第三被告姚永貴、第四被告高金高、則係實施殺人犯、至於案內情節、經歷次之研訊、已經明瞭、毫無可疑之處、緣張文卿之父張復生、娶一妻一妾、妻生兩女、長即被告、次名文培、妾即死者、亦生兩子、名文權·文傑·復生死後、遺產二萬七千餘元、原由正室蘇氏管理、前年該氏患病、家政遂交側室蘇氏經管、嗣竟發生爭執、涉訟法庭、雖以和解了案、然難消釋猜嫌、陳恒才者、係張家女傭之子、該傭現已在鎮江原籍逝世、恒才乃於去年十一月間來申、寄寓張家、至本年一月二十五日下午六時、張友姚永貴及高金堂等從張家後門而入、遂將張蘇氏刀傷、出事後　張文卿尚與隣婦王錢氏送傷者往紅會醫院求治、經醫生驗得手臂等共受刀傷五處、延至二十七日身死　此案發生之時、卡德路張家附近有四五一號華捕站崗、張文卿當向該華捕報告、謂渠家被盜、且傷事主、該捕即投捕房、報由捕頭派探前往、時傷者已送醫院、探轉赴醫院、向傷者詢問之下、始發現張文卿大有嫌疑、故予逮捕、由其供出陳恒才、陳拘到後、又供出姚·高·兩人係行凶者、及往鎮江、將姚高獲案、彼等皆承認知情、遂對該四人提起控告、本案最要者爲被告在捕房之自白及當庭供詞、此外則無若何證據、查第一次審問陳恒才對於捕房提出之供單、完全承認、且云張曾託其購買手槍、嗣以無從購得、始改用刀、並命姚·高·兩人動手、允給酬金五百元　先付定洋二十元、該項定洋、係在新閘路徐仁堂門口給付、並同時給以凶刀、張文卿非目不識丁者、其供單彼曾親閱當時僅云供單內唯有兩點不符、即十九夜及當天晚上兩語、餘皆承認、張又謂伊與陳恒才在靜安寺路及卡德路老虎灶等處會見三次、陳向之謂已屍得姚·高·兩人、預備殺姨太太等語、而姚·高·兩人、當二月六日孫推事提審時、姚承認與高同去、並云事後可得三百五十元、凶刀係張文卿交給與高後乃進屋、照此情形、高確爲施殺人之犯、但高所供、頗多狡展、惟死者入醫院後、該院職員、曾聞死者言、此事大小姐(即張文卿)極明瞭、證以種種情形、不外因姦與謀財兩點、高金堂雖與死者無仇、故其目的、祇在殺害後得金錢上之酬報、至姚永貴之目的、亦爲欲得三百五十元之酬報也、但陳恒才則有三點、㊀因其母被毆　據張稱陳欲爲母復仇、則恐世界上無此孝子、且其母死已多年、如欲復仇、何不早報、㊁即使果係爲母復仇、則爲真正孝子、今大仇已報、可爲快事、決不能將無辜之張文卿、牽入漩渦、㊂因陳與死者生前商量、欲借洋一千五百元、開設書作、因張反對、且慫恿死者拒絕借款、致陳懷恨、欲將死者殺死、此種言詞、殊不可靠、設果有此事、則陳當懷恨張文卿而非死者、故陳之目的、結果亦在金錢、因既將死者殺死、則其財產管理權、當然屬於文卿、而陳亦可分潤、乃不屑教唆姚·高·二人殺死人命、至於張文卿、亦爲金錢目的、試觀其屢次供詞、均牽涉涉訟及分錢財問題、今捕房以刑律二八四條起訴、實因其出於預謀也、查預謀殺人、與普通殺人不同、故處刑亦有輕重、今本案應請處以極刑、因死者死狀極慘、且屬一年輕弱女、而被壯年之男子走入殺死、照此情形、被告等於社會上實無存在之必要、請求各處死刑云云、

▲張文卿律師辯詞　張文卿之代理律師蔣保釐·袁漢雲·相繼辯稱、竊查告訴人控告被告張文卿殺人嫌疑之惟一根據、厥惟被告之供單及共同被告人陳姚高等之供詞、被告雖經自白、仍應調查必要之證據、以察其是否與事實相符、可見僅憑自白、尚不能認爲犯罪之證據、必須其自白、確係出諸被告人自由之意思、且須與事實相符、方得採用、今詳查張陳等之供單及迭次庭訊之筆錄、不僅顯與事實大有進出、且其矛盾之點、不一而足、豈能貿然採爲張文卿犯罪之證據、查陳恩才在捕房之供單、雖有我係在張府內伊曾託我除去姨娘、事成之後、給我洋五百元之說、但證之事實、顯有矛盾、如該供單上有我住在張府時、因高姚二人時來白相　我曾將大小姐託我除去伊庶母之事、轉告二人等語　而查高姚庭訊時之供詞　則僉稱事前毫不知情　直至出事之當日、始由陳來邀我們的　可見陳住在張家時、並無轉告高·姚·二人之事、更可見陳所供全屬子虛、察核本案各種情形、文卿實無犯罪行爲、應請宣告無罪、又由被害人代理律師范銘·王咸毅·魏文瀚·等三律師次第起立辯論一過、辯詞從略、

▲犯罪目的之錯誤　末由指定爲被告姚永貴辯護之巢堃律師、起而聲明、謂據姚稱當時實係被邀往打架、不知殺人、故祇負打架之責、實係犯罪目的錯誤、應請按照此罪處斷等語、

▲明日上午再辯論　陳·高·兩被告之指定律師未到　致此案不能辯論終結、羅推事遂諭令被告等分別還押、候改期本星期三(即明日)上午繼續辯論、諭畢退庭　已鐘鳴六下矣、

謹防假冒
戒煙　功效神奇　百發百中　當面可試　萬應萬靈
發七天斷癮見煙自厭煙癮斷後丸可停服永無後患也每瓶一元五角外埠寄費加一郵票通用
德國百補戒煙丸
當此禁煙森嚴之世癮者孰不思脫離苦海而登衽席無如市上戒煙丸類多雜以嗎啡及海洛因等毒質倘時服之非但不能斷癮反而受害不淺該藥廠有鑒於時斯特費數十年之心血研究此種百補戒煙丸其性和平前經海關查驗並無毒質服之無痛苦照常辦事不吐不瀉飲食增加精神煥發誠戒煙除病之無上補品
上海南京路勞合路口億鑫里一弄　德羅洋行

建華公司江西瓷器
大減價照碼八折
自三月十七日起
南京路山西路口　電話一六一三七
本公司爲推廣國貨起見現分設支店於北四川路五號一俟修理竣工即行開始營業特此先佈

贈券
奉送「愛」的小說
本局發行之各種小說素以迎合潮流著稱於世茲爲酬答各界起見特將最近新印之「愛」的小說十六種誠意奉送此十六種小說有浪漫有肉感有言情有「色」「香」「艷」有武俠有偵探各有各的精彩各有各的好處關於男女間的「色」「情」「戀」「性」均描寫無遺無論本埠外埠凡剪此廣告附洋一元寄至本局或親至本局本局立即將「愛」的小說，女學生情史一部，學生風流魂一部，情天根海一部·情場淚史一部，桃花新夢一部，閨女自由記一部名妓爭風一部二女多情一部，九美奪夫一部十二寡婦征西一部·癡月樓一部·素梅姐一部，劍俠奇中奇一部·明珠三合劍一部·仙俠九花劍一部·四大奇案一部·十六種共計十六部完全奉送寄洋一元共得「愛」的小說十六部外埠函索外加寄費一角以郵票代洋十足通用
上海南京路拋球場東首(科藥房對面)發行所一百七十號
大華書局啓

寒暑表上的度數、慢慢地由低而高、是告訴我們快些要預備春裝了、最高尚、最美觀適宜的春裝衣料莫如自由布與自由呢、本公司現爲優待顧客起見、特將該兩種貨物、特價八折、如此良機、幸勿錯失
三友實業社
門市部　上海南京路　電話六一〇一七號
郵售部　浙江路東
乙特1927

◉越界築路下之一場風波

▲擅堵華界出路
▲日捕特蠻行兇
▲工匠深明大義
▲據理嚴重交涉

外人越界所築之北四川路、其兩旁地土管轄之權、原屬華界、凡有房屋建築水電裝修等項、概應呈准市工務局給發執照、方得動工、近有北四川路長春路轉角之地主李經邁、在北四川路實樂安路口北首建造七樓合組屋及三樓洋房、開工以來、已有多時、工程方面、將次完竣、其三樓之一所、日前因裝置水電綫等、既未曾呈准華界當局、反由租界方面來接、爲該管五區三所公安局所悉、勒令停止工作、以重主權、昨日九時半左右、該公安局長春路值崗警士見有工人等在裝設水管、即行上前驗看、就意走上人行道時、爲狄思威路捕房西捕所攔阻、華警察雖申述原委、亦屬無效、乃即報告巡長、呈請翟所長請示、

▲擅堵華界出路　當時所長已接到長春路一八九弄第六派出所崔巡長之報告稱、北四川路餘慶坊及嘉長春路口業主李經邁所建之七樓及三樓洋房、其在華界地土之後門、均於昨晚用木板柱子等擅自堵塞、截住交通云云、乃未幾又得悉華警與西捕之齟齬、當即用電話請袁局長之示、俾得向捕房交涉、旋由袁局長派第二科科員屈孫宜往出事地點勘察、到五區一所後、即會同翟所長及巡官長警前去、時已十一時半左右、

▲日捕特蠻行兇　公安局人員一行、由華界長春路繞道而往、詎行至路沿人行道時、忽有日本巡捕數人、不問情由、將華警推毆、特蠻行兇、並做出越禮舉動、無可理喻、幸華警方面、見機準備、且爲息事起見、即行退回、然屈科員唐巡官及長警等、已被日警毆者、受有微傷、無何所長即向捕頭交涉、據稱行兇之日捕、當查明懲辦　至房屋之事、因權操華界、伊不顧問、翟所長乃率警、由餘慶坊二弄穿入七樓洋房後面、將所有堵塞之障礙物、命匠人一一拆去　工匠等亦深明大義、頓時開一出路、直達北四川路、直至下午一時許、此項風波始告平息、長春路方面、自今日起、再添加崗位兩處、以維華界警權、一方面將與租界當局據理嚴重交涉、

◉前南匯黨部委員　奚組桐被控

▲被控之點計有三欵
▲第一審歸地方法院
▲昨日先行調查訊問
▲奚組桐請交保未准

南匯前臨時縣黨部執行委員兼農工部部長奚組桐、被楊而墨等在地方法院控告土豪劣紳·誣害忠實同志　詐欺取財·等欵、由法院將奚收押、因依照特種誣告法第一審爲高等法院、故解送江蘇高等法院核辦、茲經高等法院審查結果、以可適用刑事誣告法及詐財罪等、第一審屬於地方法院受理、故又發回上海地方法院、由檢察官偵查完畢　提起公訴、昨日由余推事開庭審理、審判官當宣諭本案今日爲先行調查訊問、並非辯論、故原告等未傳、遂訊問奚組桐供、年三十五歲、南匯人、住南匯邵家路、前在膠濟路辦事、進過國民黨、以前並未犯過罪、官諭曰、本案起訴者爲誣告閔祥龍共產黨、欺王國祥　又詐欺徐成照·等三罪、遂問對於孫立甫·張洪祥·認得否、(答)不認得、(問)王國祥·徐成照·認得否、(答)認得的、(問)他們多是國民黨員嗎、(答)據我所知在十六年四月以前、他們並未入黨、以後則不知道了、(問)你會告閔祥龍等六人共產黨、(答)並未告(問)如何說未告呢、(答)我無告他的狀紙等東西、(問)你在十八年五月十六日、在高等法院提起訴狀告他嗎、(答)是我自己的狀訴、(問)你在南匯辦黨、是什麼名目、(答)臨時縣黨部　我是農工部長、(問)朱雲時呢、(答)是常務、(問)與你何種關係、(答)即舅、(問)其時在消黨時期嗎、(答)是的、(問)你們幾時去辦黨的、(答)十六年四月十二日後去辦黨的、(問)你還有兩本文稿簿、在五月十一日呈江蘇省黨部特別委員會「記得否」、(答)不記得了、這是秘書處的文稿、我是農工部部長、另有農工部的文件、(問)施天民沈鐵增是何人、(答)是東前總政治部特務員、(問)是黨員嗎、(答)不知、這是政治部職員　(問)閔祥龍·王國祥·等幾人到底是否共產黨、(答)共產黨的話、很不能說、惟在四月十二日以前、國共合作的、四月十二日以後、是分共清黨的、但其時他們並無黨證、則他們在辦的什麼黨、我不得而知、(問)施天民等是幾時到南匯的、(答)四月十六七裏、(問)做什麼來清黨、(問)你同朱雲時發過信於陸幼伯嗎、(答)不知、或許朱雲時去函未可知、我們是在十六年六月廿六日辭職、到了七月四日交卸的、(問)幾時清黨的、(答)在四月廿一日組織臨時縣黨部後、(問)十六年五月廿五日呈蔣總司令及白總指揮請辦張鵬等共產的呈文、是你們辦的嗎、(答)是秘書處辦的、(問)你是執行委員嗎、(答)是的、但分開工作的、(問)六月十六日你們曾將張鵬交在前政治部處辦嗎、(答)這是我們閱報、見有張鵬與傅德奎被上海特務處拘捕、因爲張鵬的名字、無錫亦有、南匯亦有、不知所捕者何人、故去函詢問究竟、(問)六月廿六日、你們去函是有的、(答)文稿未經我手、況離黨三年、不知如何再對張鵬一部分、現我得悉當初是張贊唐誣告他的、而用的印是張國樑、現在張鵬在江寧法院反訴張贊唐誣告、張贊唐已判罪、提起上訴、現押蘇州看守所、我則始終未見張鵬的人、(問)據你稱張鵬名字甚多的、(答)這個張鵬、確是南匯的張鵬、況張贊唐與張鵬均係六團灣人、(問)你們詐騙王國祥·徐成照·洋五百元是有否、(答)這是他們造出的、他們從前告我爲毫無黨籍、私組黨部的反革命案件、到高等法院後、又交出黨證、當時不起訴處分、他們知道後、乃復告土劣的案件、第一次是潘子平等告反革命、第二次是楊而墨·徐子勳·等告土劣、完全是加出來的、欲做成我的罪名、並云現我往返拘押、已近十月、要求交保、問官諭謂現已審判、當無再延之理、交保不准、並諭飭傳原告等到案、再行訊核、被告還押、

◉潯陽樓怪劇

▲王英武誤戲一幕
▲與吳兆義起爭執
▲常雲恒後台勸解
▲有手槍幸未肇禍

上海舞台於十五夜排演潯陽樓京劇、該劇主角爲高慶奎、配角係武生王英武、十二時登場、王以戴帽稍遲、誤戲一幕、高伶路向詰責、追後演畢閉幕、已一時許、王伶與高伶之護衛北平人吳兆義略有爭執、吳即批王伶之頰、王亦報吳一踢、吳不甘屈服、趨至戲衣箱畔、啓箱取出防衛之手槍、實以子彈、後台經理常雲恒目擊此狀、深慮釀成意外、首先將吳之手槍奪去、旋經台內諸人竭力調解、乃各散去、王伶當晚投老閘捕房、據情報告、翌日(十六)捕頭派包探龐玉堂趙子仁往雲南路會樂里二百七十六號高伶寓所、將吳逮捕、帶出手槍、隨後將高寓詳細檢查、抄出烟槍四支、烟燈三盞、以及烟𥻗等物、惟高伶對此違禁物品、否認爲渠所有、致物主爲誰、無從查究、僅將吳連同手槍烟具帶回捕房、准吳存一百元保出、昨晨、臨時法院傳審、吳延范剛律師辯護、先由王伶陳述起衅緣因、質之吳、否認有執槍情事　遂傳證人常雲恒訊據證稱、當時係由吳兆義先掌王伶之頰、王伶乃踢以一脚、吳遂從衣箱內取出手槍、其狀似欲開放、我乃趨前將槍奪取、高推事諭被告吳兆義收押、改期再訊、抄出烟具沒收、

◉夫婦互相醜詆

▲結果離婚了事
▲夫貼妻七百元

無錫婦人杭周氏、近延張恩灝律師、在地方法院提起同居之訴、其措詞略謂、今年四十二歲、現在西門內楊家荒場周益弄六號、爲丈夫杭叔賢係在新關出口處執業、寵妾棄妻、請求同居、昔於前清光緒卅四年十二月初六日、與被告杭叔賢在無錫原籍家中結婚、未幾即借同來申謀事、彼時被告家境窘迫、所以原告做工補助家用、至宣統二年八月二十七日、曾生一女、至民國十年間、該女孩因病夭殤、民國十三年、原告尚有會洋四百餘元、亦被被告收去、於是被告即出不歸、置原告家用於不顧、嗣悉被告納有一妾名阿二、原告偶向理論、輒遭痛毆、茲因原告年逾不惑、夫婦分居、終非了局、爲特狀請判令同居云云、被告杭叔賢、亦延費席珍律師提出答辯、昨日上午、由楊克謙推事、特開第四庭開庭審理、訊據原告杭周氏供訴前情、並稱我現爲人傭養小孩、每月工資洋三元、被告杭叔賢、是我丈夫、昔年我十五歲時定親、二十歲結婚、迄今已屆二十三載、官問你是否要與被告同居、答、是的、質之被告杭叔賢供、年四十三歲、無錫人、現住西門外林蔭路中段大通路一號、在新關做事、問既爲夫妻、理應同居　答、她說我拋棄她七年、因她幹過不端的事、問你納妾有否、答　是的　因我因顏面攸關、當時不與計較、緣是日下午六七時光景　我工畢回家、目覩原告與一男子在途同行、由方板橋地方往南、至門外泰亭里十三號、從後門內進去、我即跟蹤闖入、則見該男子身坐床沿、於是我即向究詰、當由二房東出勸、該男子即乘隙逃逸無蹤、我亦不欲多事、並不聲張及至回家檢點衣飾、始悉少去金戒一只、及皮襖一件、並婚帖等、我即向原告追究、據她說、此項婚帖現放在無錫她之胞姊家中、當時我赶至她姊家內詰問不認我只得廢然而返、官曰、現存她住在無錫家內時、不時出外、究不知逗留何處、訊至此、原告矢言曰、他昨日又在旅館內娶小老婆、他的話完全是謊話、官曰、假使自己的女人無不端的事、也不肯說的、不過現在各生意見、設或同居、終無良好結果、不若離異爲是、兩造均表示願離、於是試行和解、原告要求贍養一千元、而被告僅允出三百元、經法官費一小時之唇舌、結果由被告津貼原告贍養費洋七百元、和解成立、彼此離異、並據被告當庭聲明、其欵准一星期內交案、兩造簽字退庭、

上海小東門外東門路陸家石橋堍新開
久大東號　鞋帽洋貨莊
開幕大贈品
本莊向設小東門內今另設支號於新開之東門路陸家石橋堍新築三層樓門面自選京都廣幫各界時新鞋帽素西毛織品洋式杭城花緞及歐美各時應不再述無任歡迎茲訂三月十日交易先行
二星期大贈品以答諸君惠顧雅意

上海謙益錢莊廣告
本莊專營各國金銀貨幣國外滙票發兌關稅善後十七年金融市政各種公債收售中外鈔票紀念古幣各省雜票如蒙賜顧格外克己
英大馬路口北首　營業室電話二二〇九六號
四川路口　地址電話二三〇七四號

國華銀行儲蓄部
▲添辦乙種禮券儲金
此項禮券、式樣新穎、券面數目、共分六種、彙訂成冊、用方便、向先施、永安、新新、麗華及冠生園、妙機公司等各大公司購物、十足通用、向總分各行、或兌現洋、或作存款、皆能照辦、購券者並可得優厚之利息、簡章載明券內。
總行…寧波路　分行…新閘路　北四川路　南京　廣東　蘇州

銀耳
本公司開市以來營業頗旺、因售價低廉、貨係由四川產地運申、向售批發、今改門市、仍照原價零售、故顧客異常滿意、如鴨肫肝每洋十五只、於此可見貨價之廉、務請早臨試購、無不竭誠歡迎、
四馬路望平街中蜀產銀耳公司啟
乙特0281

美麗花籽廉價
本公司創設十餘載搜羅中外新奇花卉凡二百種配訂成組備荷選購一組足當四時悉備無遺
甲　六十種　三元
乙組六十種　二元半
丙　四十種　一元半
除不謝八節長春另備有詳細目錄說明各種春秋時花形狀價格露布外其他如蒙索當即函奉贈
江蘇·鎮江·姚一灣　農林菓木苗種森牲園　農林公司營業部謹啟

五馬路寶善街
南豐號
正式開幕　大減價三十天
綢緞縐紗　花素毛葛
呢絨嗶嘰　廣東線呢
毛絨線毯　華洋布疋
應有盡有　大平特平
電話六三七一零
乙特1187

預防水旱！！
農田車水機·灌溉農田之唯一利器·防救水災旱荒·增加農田出產·備有詳細說明書函索即寄·
事務所·上海愛多亞路廣西路口
廠址·江蘇常州西門

◉京滬路　各短站台添置木階

京滬路沿途各站、往往因站台太短、致乘客等、於上下較長之客列車時、輒感困難、而於婦孺等不便尤甚、茲爲便利乘客起見、各該站業經暫置木階應用、此項木階、應於客列車未到站之前、預爲安置相當地點、俾車到站時、乘客便於上下云、

◉工部局批准日僑請願

▲招足日捕·添設日署長

日僑向工部局總董請願增加日捕人數、改良待遇、并添設高級警官等情、工部局對於上項請願、已有正式答復、其批准條文如下、(一)本年招足日捕二百十二人、(二)預算已規定、此後陸續再行增加、(三)工部局現擬添聘日捕署長一人、正在物色相當人材、(四)日捕待遇、自當酌量依據預算改善云云、日僑認爲滿意、已致函答謝矣、

◉華界押店遵章取息

▲租界亦將同樣辦理

市區押店誠利、已見實行、市社會局以該業所用押票、亟應重行釐訂、以符新章而免欺矇貧民、故擬具票式、呈奉市政府備案、令發該業公會、轉飭各店遵照刊用、近查華界各押店、已一律遵照新頒票式刊用、並依照規則取息、該押票內容、載有凡押物月息、暫定一分八厘、棧租二厘、均按國曆計算、其物件押價在二元以下而爲典當所不收者、暫增取棧費及手續費、按月不得過一分、押物期限、一律以八個月爲滿、寬放五天、過期即賣、其餘悉照上海特別市押店營業規則辦理等語、市民如有發見違章取利情事、可具名報告社會局核辦、至公共租界方面、工部局以本市與押營業規則限制取利一節、法意良美、已準備提議、於執照章程內同樣規定云、

◉閘北添裝太平龍頭

▲市府准添二十五處
▲財政局已撥一千元

本市閘北區、已設有太平龍頭一百四十五處、但區域遼闊、尚覺不敷消防應用、前次本市六區黨部第八分部、曾呈由市執委會、轉函市公用局、請在永興路虬江路等處　添裝太平龍頭、以利火政、其時市政府亦鑒於該項需要、正飭令閘北救火聯合會、趕造添置龍頭預算、而公用局且已派員調查、勘定添設地點、所有永興路、虬江路、等處、均在擬議添設之列、並繪具詳圖、呈請市府核辦、嗣經市府核准添二十五具、並撥發銀一千二百五十兩、茲悉該區救火聯合會、已向市財政局領到銀一千元、故該區應添設之太平龍頭、想不久當可陸續裝竣矣、

◉浙江水產學校　實習漁輪下水典禮

浙江省立水產科職業學校、去年曾向上海大中華造船廠定造學生實習用手操網漁輪二艘、業已落成、於昨日舉行下水典禮、浙江省政府建設廳特派科長吳競清代表蒞廠監視、是日下午二時、來賓約數百人、均往楊樹浦大中華造船廠參觀、未幾禮台上賓客均已齊集、即請余可權先生長女公子擲香檳瓶、迨砰然一聲、香水飛濺、時而民生一號漁輪、即於鼓掌聲中下水、後由該廠廠長楊俊生君邀集來賓、略進茶點、席間首由吳科長致訓詞、略謂中華造船廠建造此種新式漁輪、現值金價飛漲、楊廠長對此二漁輪、抱紀大犧牲、但於工程方面及形式方面、照原來計

劃、且更求美備、將來漁撈成績、定卜優良、漁業前途、實利賴之云云、次校長張君一報告造船經過情形、江蘇農礦廳長代表侯余卿君及吳淞水產學校馮校長相繼演說、後由楊廠長致答詞、並攝影紀念、賓主盡歡而散、頗極一時之盛、

◉法國駐滬軍事長官麥蘭將返國

法國駐滬軍事長官麥蘭君、現奉法政府命令、調回本國任事、定於本月二十二日星期六起程返國、（十四日各報載麥君二十九日啓行係訪事傳聞之悞、）麥君久歷戎行、治軍有道、恩威並施、故部下士卒、咸皆親近而欲愛之、對於地方上治安、頗為市民所信任、此次奉命返國、滬上各界、均有依依不捨之慨、前晚（十五）鄭毓秀博士、李石曾委員、司法部長魏道明、諸君邀宴於滬西大華飯店、以誌話別、近日麥君對於各界之邀宴酬答者、大有應接不暇之勢、按麥君初來中國之時、為西歷一八九八年、連任天津・上海・兩處法租界捕房總巡、衛護有方、除暴安良、莠人匿跡、商賈安居、有此榮譽、歷經政府升遷、並聞法政府命麥蓋而氏接任、麥君已首途來滬、約下星期一定可抵滬、

◉英政府停止保護商輪

▲各輪擬自招衛警

文匯報云、航行滬港及新加坡間之英國商輪、因年來海盜猖獗、多有英軍駐船保護、其未得英軍保護者、往往不載華客、不裝貴重物品、以防危險、現聞英政府已決定自本年四月一日起、停止派兵駐輪、各公司為自衛計、已向政府接洽、擬召集華人・馬來人・或印度人為衛警、請下級英軍官每船一人統率之、並以此項衛警訓練需時、懸將駐船英兵緩撤六閱月云、

◉其平輪在宜昌方面被槍擊

▲美兵中尉與中國船員受傷

文匯報云、捷江公司之其平輪船上星期六行至距宜昌五十哩許、突為岸上多數中國兵士開槍射擊、隨輪保護之美兵當亦還槍相擊、但率領美兵之溫士露中尉與中國船員六人均受傷、聞溫氏受傷不重、係機關槍所致、現船公司及美軍長官正在調查中、

◉大輪地產訟案判決

▲第一審判決撤消

大輪地產公司、前因房客老大房等不肯退租遷讓、特延律師控由臨時法院於去年十一月二十一日判決房客敗訴、被告不服、提起上控、並提出租賃習慣、請求駁斥原判、迭經上訴院開庭審訊、並調查上訴人所提習慣是否有效、迨至前星期五、始辯論終結、聽候宣判各情、已誌本報、昨日下午、為該案宣告判決之期、二時後、往上訴院第二法庭旁聽者、陸續而至、二時半、胡庭長與鍾・李・兩推事出升公座、宣讀該案判決主文、謂原判除關於施萬泰・邵萬生部份外撤銷、被上訴人除右開部份外、第一審之訴駁回、上訴人樂全昌號之上訴駁回、第一審第二審訟費、被上訴人負担、

◉吳淞水警剿匪訊

▲救出肉票兩名　▲其一傷重身死

吳淞水警四區第十八隊長陳鑫、日前在大安港洋面、與海匪激戰、結果擒獲五名、救出肉票兩名、茲悉救出之肉票一名紀雲生、一名吳昌祥、均係猪販、但吳自被擄後、因被匪一再凶毆、受傷頗重、故脫險後越日即死、至拘獲之海盜五名、業經分別審問、僅王國忠自認為匪首、並稱手下有弟兄百餘人、其除四名、供稱均為舟夥、此次亦係被擄强迫襄助、不認為匪、陳隊長據供後、當即電呈區長朱秉政核准、船夥着令交保釋出、肉票由其家屬領回、匪首王國忠一名、昨已由南通縣政府咨請提回歸案訊、

◉納妾後大婦離婚

▲戚友調解離婚　▲雙方撤回訴訟

浦東錢郎中橋十七圖地方居民楊東林、現年二十五歲、於民國十二年間、娶奚氏為妻、成婚之後、夫婦愛情甚篤、惟奚氏時有疾病、迄今八載、並無生育、其夫以之嗣可慮、於前年納一小星、上年育一男孩、因此東林愛若珍寶、而奚氏自夫納妾後、家庭時常吵鬧、近來變本加厲、竟致用武、本年陰歷正月元宵之日、女父至婿家將女接歸後、即延聘律師撰狀投上海地方法院控告其夫楊東林棄妻寵妾、提起離婚之訴訟、經法院准詞、飭吏送達後、被告亦延律師具狀辯訴、正在訂期傳案訊理之際、由雙方親族友朋出任調解、現已議定條件、除償還奚氏贍養費用、准予離婚外、將來男女婚嫁、各不相干、昨日已由雙方律師證明立約、並即具狀法院、請求准予撤銷訴訟、

◉警備部移提案犯

上海淞滬警備司令部偵探楊鳳岐、前日投法捕房報稱、有共產黨首領溫州人孫某、年二十六歲、於前年間在杭州地方宣傳赤化、被探獲解禁押訊核在案、不料孫竟串同某姓具結保釋後、逃匿無蹤、今始查得住居法租界下買西義路平原坊六號、設立共黨機關、圖謀不軌、請求准予協拘等語、捕頭准詞、立飭包探、協同按址前往將孫拘獲、昨日解送法公堂請訊、先由來探聲述案情、請准引渡歸案訊辦、詰之孫供、民人於十六年加入革命黨後、即至北京民國大學肄業、曾有某姓友人對我說過、伊云十六年間所加入革命黨者、作為共產黨云云、但民人始終未曾參加共產黨工作之事、此次實由岳母因民人與其女兒自由結婚、未徵渠之同意、於是懷恨誣告、不敢宣傳赤化、請求明察、中西官核供諭孫還押、聽候改期再核、

白濁專家　陳效懷博士

本博士專門治療一切急劇及頑痼性白濁并用尿道電光窺鏡詳察受病之所在然後直接施治故有者僅經一二次之治療而獲全愈之功者此無他良以近世所用之治療法較前為進步耳欲得確實專門科法治療者請臨北四川路54（愛普廬影戲院對過）陳效懷診所可也門診一元

蘇州三日刊　大光明

記日報不敢記　●蘇市黨政秘史　●地方逸事批評　●學校名媛珍聞　●交際劇場趣事　●有名娛之靈影　●有難得之照片

壹期至五十期第壹集發刊每冊一元六角　寄費每冊壹角　訂報全年兩元　館址閶門橫馬路

清一色酒家

高等名廚烹調　菜肴特色味美　地方幽雅清潔　招待殷勤週到

營業時間由上午十時起至夜一點半止

二馬路浙江路口　電話六三二四二

萬國儲蓄會（簡便儲蓄）

會一本一百五十元（第一百八十九次開獎）

得獎號碼	得獎洋數
四三七	二百五十元
一一〇六	十元
一六七九	十元
二四八	十元
一四七八	十元
一〇八〇	十元
五四七	十元
一三五九	十元
共	洋三百二十元

會一本一百五十元（第一百八十九次開獎）

得獎號碼	得獎洋數
二八五八	二百五十元
三三七六	十元
四〇〇〇	十元
二〇八二	十元
二五三〇	十元
三九〇四	十元
三五六七	十元
三六六四	十元
共	洋三百二十元

西洋參大減價　歡迎參觀

愛字每兩市價八元減價洋四元正
比字每兩市價七元減價洋三元半
西字每兩市價五元減價洋二元半
地字每兩市價四元減價洋二元正

美商上海四川路一百十二號三德洋行啟　電話一七〇三一　乙特74

三花牌香霜

每晨妝梳事畢。必搽三花牌香霜。此為美容妙品。能使肌膚細嫩。容貌秀麗。風日塵埃。無從侵犯。三花牌香霜。名花配合。香濃色純。不油不膩。質地最細。其保護肌膚之功用。非普通諸霜可比。

再每次搽三花牌香霜後。如即敷以三花牌香粉。則二者互相為用。粉色可終日存在。容貌之美。豔有加。賜顧時請認明三花商標。

各大藥房化裝品店均有出售
紐約　巴黎
赫德納公司精製（二）

請看樣品　合意來學

本會研究各種工藝備有樣品有志研究工藝者先看敝會各種成績歡迎參觀外埠僑家函索樣品詳章附郵四分▲上海法租界□□□□□明星里亞光藝術研究會

後起之秀的永安公墓

地點▍大西路底霍必蘭路
交通▍由大西路愚園路靜安寺乘汽車則由靜安寺乘三路公共汽車至周家橋費時十分鐘銅元十枚或由黃包車至霍必蘭路王家樓費時十五分鐘銅元廿枚或由南洋海格路乘四路下車至王家樓即是費時二十分鐘銅元十五枚下車後向北步行二十分鐘即達

事務所福州路九號三樓　電話一九五六四　一三六八

奇效無比　眼藥　贈洋百元

本局秘製復明丹眼藥主治赤眼砂眼風熱腫痛怕光紅筋痠眩爛眼新老眼瞀流淚昏花散光眼燥視物不明痛後不等症一切新老目病妄效如神又有振瞶一丹眼藥專祛翳星膜障倒毛目眼又不見雖多年老眼一切障翳星膜包能使瞽目重明有人視物不可思議之奇效久已馳名海內外本出售每瓶大洋一元決無異言外埠函購寄費不加如有欺騙許存照當罰洋一百元決無異言招請各埠經理批發價格特別者詳章說明書函索寄奉　發行所浙江省城石牌樓陶爽生眼藥局

◉未嫁先有孕

▲孀母設計致被姦污　▲夫家偵知堅欲退婚

住居龍華鎮東三家地方業茶擔陳洪生之次女秀寶、現年二十歲、於四歲時憑媒沈小苟、許字於靜安寺南陳家宅陳六弟為妻、尚未成婚、秀寶於十七歲時、因伊叔金法（即四根）在漢口兵工廠作工、孀母王氏（年三十二歲）、以丈夫出外、晚間寂寞、囑姪女秀寶同臥、詎王氏不懷好意、暗中先將山東人任龍華站鐵路揚旗年將半百之劉老四留在房中、禁閉房中、秀寶走進房內、劉乃從暗中躍出、將秀寶抱至床上强行姦污、並用種種恐嚇、不許聲張、秀寶至此、無力抵抗、惟有任其擺佈、從此時常往來、儼如夫婦、去秋懷孕、腹亦漸大、秀寶恐事外洩、故於陰歷正月十四日將胎打去、現被未婚夫偵悉、托原媒沈小苟前去解約、並索還聘金八元及金飾等項、實係劉老四强姦懷孕所致、以致身敗名劣、但孀母王氏勾引之罪、難逃法外、故昨日下午、陳洪生父女二人、將陳王氏扭送該鎮分駐所、經巡官鄧鵬飛略訊後、以案關和姦、備文一并申送六區三所核辦云、

◉管弄人强姦處女

▲業經醫生驗明

十九歲通州女子管秀英、由籍來申、寓北四川路仁智里乃姊處、前日、該女投虹口捕房、指控管弄同鄉戴阿毛於本月十三夜將伊誘往某旅館强姦、捕頭飭探將戴逮捕、並送女至廣仁醫院、驗明該女確被强姦一次、昨解臨時法院請究、據女稱被告常施誘惑、十二日被誘往看戲、十三始被騙入旅館、禁於房內、我初拒却、嗣被百般恐嚇、强拉去褲子、遂遭其一度之姦污云云、譚推事諭被告押候補傳人證改期再訊、

◉周秀芬遭人姦污

▲張志明色膽包天　▲褲帶上血跡殷然

周邢氏、年三十六歲、海門人、住居南市新西區公用局隔壁楊家祠堂二四二號、有女名秀芬、年十七歲、向在附近工廠做工、昨日下午七時許、秀芬放工歸家、行經金神父路、忽為現在財政局充汽車助手之通州人張志明（二十五歲）將其强拽至新新里某棧房內、硬行姦污、秀芬歸家乃直訴於母、經邢氏細察一過、褲帶上血跡殷然、乃於昨日下午四時、投日暉橋二區總署分駐所報告、隨由該所轉告財局將張派警押送至所轉送總署、經王署長訊問一過、以案關强姦處女、觸犯刑律、當即備文、移送法院懲辦、

◉中西女塾女學生參觀臨時法院

中西女塾女學生、昨晨九時、分乘汽車四輛、至臨時法院參觀審案、約有數十名之多、俱各執鉛筆記事冊、初則分赴民刑各庭、繼乃會集於第一法庭、坐觀高推事審案、頓時庭內幾無隙地、惟聞鉛筆與簿冊相觸之聲、直至近午、該生等始各驅車而返、

◉火車中衣物當心

▲衣包忽易位置　▲所幸立時查獲

無錫婦人顧陸氏、昨日由原籍搭乘京滬鐵路三四等慢車來滬、購買物件、隨身攜帶衣包兩個、惟一衣包中藏有現洋鈔票八百元、登車後、將衣包置放在坐位底下、車過崑山站後、該婦檢點衣包、失去一個、（即藏洋衣包）即大起驚慌、痛哭不止、旁人囑其在車廂中查看、該衣包即在對面坐位底下查見、並無損失分文、亦云險矣、

◉淞滬教養院董事會紀

淞滬教養院昨開常務董事會、出席王延松、錢龍章、張一塵、王曉籟、陸鳳竹（錢龍章代）王鑾成主席、推錢龍章、報告事項、㈠院務報告、㈡捐務報告、由王監察報告院內一切大概經過情形、㈢從二月十五日起至三月十五日止、共收舖戶捐洋四千一百八十三元、㈣因陳敏蒔美堅犯有姆姪遂捐票、已呈社會局立案、請追認案、議決准予追認、㈤史改公安局核辦、請追認案、議決准予追認、㈥社會局催詢院民暴動情形、已具復、請追認案、議決准予追認、㈦社會局令具領保安司鐵街府每年認繳經費案、議決存、㈧移務、由陳榮章擔任案、議決、函請、並請親提診治、以重生命、㈨杜月笙先生為女公子彌月捐照洋一千二百元、已登報鳴謝、請追認案、議決、准予追認、㈩吳吉昌捐助本院洋一百、已登報鳴謝、請追認案、議決、准予追認、㈪承秋擎由張一塵先生介紹、現任工務管理、請追認案、議決、准予追認、㈫職員任免、請追認案、議決、准予追認、討論事項　㈠本院經費不敷案、議決　公推王延松先生向市政府要求補助、㈡臨時動議、錢龍章提、浦東乞丐先斥應收容案、議決　函請公安局分令三區各所一體拘捕送院收容、㈢又汽車行駛粗暴照會案、議決　致納稅華人會轉函工部局嚴禁及交車行、㈣疑生動身在即　函請演劇案、議決　函黃金榮先生嚴約張嘯林接洽、

◉私用賬洋九千餘元

▲范步洲押候再訊

法租界愛多亞路法商萬國儲蓄會職員范步洲、於上年間陸續私用賬洋九千數百元、被該公司經理查知向論、范竟逃避、至通州地方、經原告報捕、飭探往通將范提回上海管押捕房、昨解法公堂請訊、先由西探長稟稱、原告方面賬目尚未完全查明、請求改期訊核、中西官諭准如所請、被告還押、改期再訊、

◉婦人因喪子悲傷病胃

▲因病胃嘗抽烟自遣　▲無烟乃吞烟灰中毒

吳淞車站站長郭某、南京人、年已不惑、其妻劉氏、亦四十餘歲、結褵將近二十載、曾生育子女各二、子居長、次子於前年病故、氏哀悼異常、幸長子已雙十年華、肄業於本埠華童公學、敏慧過人、每試輒列前茅、今夏即可卒業、無奈天不假年、去冬偶患小恙、竟致沉疴不起、與世長辭、氏抑鬱於懷、頓患胃氣痛、輒抽烟數筒即愈、於前日復發舊恙、一時不易覓得阿芙蓉膏、遂吞服烟灰、不意灰中含有毒液、服後即呻吟不起、嘔吐突作、經人察覺、亟送同仁醫院轉入廣仁醫院求治、

◉車輪碾過全身

▲阿三慘死非命

滬西車袋角梭楖路一號義成永煤號、有司務阿三、昨日午後一時半、送煤一噸、裝載塌車、送往七浦路某里、行過新垃圾橋下堍、阿三一滑跌地、適被車碾過、以致肋骨折斷、肺部損壞、口吐鮮血不止、旋即氣絕身死、當經二一四一號崗捕到來、將屍車送同仁醫院轉驗屍所備驗、

◉小孩嬉弄蠟燭失慎

▲羅劉氏被灼傷甚劇

虹口狄思威路奉天路瑞康里一三三號羅劉氏家、於昨晨六時半、因小孩嬉弄蠟燭失慎、蔓延床帳、火勢不可嚮邇、氏從夢中驚醒、瞥見火光熊熊、奮不顧身、擬將火撲滅、致手足灼傷甚重、嗣有救火會到場救熄、將氏用救火車載送仁濟醫院轉廣仁醫院求治、聞到院時、已不能開口、恐有性命之虞、

◉銅元兩枚送一命

▲林坤西尚須剖驗

本月十二日、河南人林坤西、至楊樹浦尹長法所設之菜攤上買菜、尹以林僅出銅元兩枚、不允其購買、致起爭執、時有尹妻尹張氏・尹友曹永寬・劉來共將林毆打、結果林受傷極重、嗣由捕上前排解、林則車送寧國路聖心醫院醫治、上星期六下午六時許、林斃於醫院、由院報告楊樹浦捕房、飭探張雲見、舁林尸至斐倫路驗尸所、昨晨由臨時法院、委派孫原推事蒞所、驗明尸體、升座公位、探捕投稟前情、又由張子才・伍永德・等相繼證明一過、遂由孫推事諭曰、驗得已死林坤西、生前因死因不明、着警生剖驗、再交普善山莊領葬、

◉沙船被盜刦去

▲船主船夥徒步到大連

和記號之北洋沙船陳公和號、係去年八月間駛進後、入塢修理、於十月間落水、航行牛莊大連等埠、專載客貨、此項第三次開出裝載客貨、如瓷貨磁器等貨、往大連營口、距該船駛至大連洋面、突遇大幫盜匪、艤盜船兩艘、帆風開至上船搜刦、將船人開槍擊斃三四人、偏處搜抄、見無藥數銀洋、致觸盜怒、將船中夥友二十餘人、驅逐上岸、船則拂架而去、向東海洋面逸駛、該船夥友被逐上岸後、由船主率領步行一日夜、至大連、報告該處貨號、現夥友留宿該號、昨日由船主拍電來申、報告和記號、當由號即召各貨號籌商營救該船辦法、聞貨載值四萬餘兩、船本六萬數千兩、各號會同致電大連水陸官廳查緝、並派艦嚴剿、並電大連商號援助、請代墊款、將船中各夥友送申云、

◉藥業糾紛昨訊

全市藥業職工、昨仍怠工、各藥店昨多閉門停業、職工會全體會員、昨日下午二時、『假開會員大會、到一千餘人、議決各要案、二案係請上級嚴究資方云、並議於今日下午、開「三一八」紀念大會云、

◉江天輪勞勞糾紛案

▲新舊茶房互毆　▲旅客兩人受傷

招商局行駛滬甬之新江天輪、上班出口、艙中茶房百餘人、發生大毆鬥案、旅客亦有波及打傷者、茲將情形分記如下、▲衝突原因　新江天輪業務主任、自改委謝保生後、船內有新茶房一百二十餘名、加入工作、合原有之老茶房、有二百多名、新茶房上輪後、以工作上之不同、分為十九組、每一組有一組長、公推胡阿昌為領袖、各茶房統歸胡所管轄、乃近日有八十餘名新茶房、至工會內控告胡阿昌、言其對於衆人、時用高壓手段、稍有過誤、動罰巨欵、且常無端開除茶房、並稱、胡又享受每一乘客、提取酒錢洋五分、請工會中主持正義、制止其壓逼、以援助衆人等語、事為胡所聞、乃痛惜若躍之控訴、由是帶同十九名組長到船與各茶房衝突、▲毆打狀況　上班新江天輪由滬出口、胡阿昌帶十九名組長上船、俟夜中船行至戢山洋面、各客熟睡、而茶房亦安臥之時、胡等即至下艙、因鬨各茶房控訴出於下艙茶房、謝某領首、故特去與之爭論、胡等十九人、與衆茶房自爭論而致扭打、一百餘人門毆之聲、引起全船旅客之驚恐、當時互相大打、全體新茶房、幾盡行入此戰鬥漩渦中、旅客亦完全驚起也、▲搭客打傷　當各茶房在下艙大打之時、統艙客所居之處、亦變成動武之地、人多聲雜、又在深夜、不分皂白、見人即毆、有旅客甬人兩名、被誤認為茶房、拖住毒打、遍體鱗傷、又有下艙新茶房、亦遭打傷、而胡之十九名組長、則均未受損、將近黎明、始經船員上前排解、而旅客兩名、茶房三人、已受重創矣、及船到甯波、即將受傷者、送入醫院療治、可無生命之憂、▲法院控訴　受傷兩客已在甯波法庭、以刑事控訴、現聞法院已准、驗明傷勢後、業已發出傳票、傳提到案訊究、▲茶房求助　其餘未受重傷之八十餘名茶房、經此毆打後、於前日從甯波來滬後、一面向總局報告、一面各人持香、到杜月笙家中、請求援助、制止動武、以防未來之再有毆打、聞杜君當即諭令各茶房、照常到船工作、對於衝突之事、允為出任調解、業務主任謝保生、對於無端被毆受傷之兩客、已允認給一切醫藥費用、並允查明眞明、將動手行兇者、秉公核辦云、

◉市公債勸委會催各認戶掉換債票

▲均向天津路市銀行掉換

本市市政公債、前在預約期內、凡繳債欵者、均係由代收銀行錢莊、發給一種預約劵、前項預約期限屆滿時、經勸募委員會議決、由市財政局另發收據、交各代收機關與繳欵人、憑條向上海市銀行掉換債票、至以前取發預約劵、自三月一日起、亦可隨時向上海市銀行掉換債票、並由該會登報通告、現聞連日前往掉換者、雖頗踴躍、但尚有大多數未去掉換、故該會昨日又發出通告、催各債戶、迅予前往掉換、以資結束云、

◉縣黨整會發表工作人員

上海縣黨務整理委員會、已於昨日開始工作、並於昨日發表全體工作人員名單、茲照錄於下　㈠秘書處委員兼常務委員姜文寶・秘書錢丹泉・文書陳家浦・事務金永鑫・助理任浪波・錄事毛禹銘・程柳心・吳培清、㈡組織部委員兼部長吳景青・幹事胡文・張旭・助理沈亞農　㈢宣傳部委員兼部長呂哲・幹事陶一珊・呂霓非・助理王明、㈣訓練部委員兼部長劉仁濤・幹事王長安・姜鳳南・助理張逵開、聞各工作人員、須於二日內到會辦事云、

◉絲綢展覽會將開籌備會

工商部國貨陳列館、近鑒國產絲綢日就衰落、為謀救濟起見、特定四月十五日、在首都該館內舉行國產絲綢展覽會、藉資提倡而廣銷路、業由工商部長、函聘國內絲綢業代表為籌備委員、茲定月之二十日即星期四、假商整會開籌備委員會、發出通告如下、逕啟者、前經部長函聘先生為國產絲綢展覽會籌備委員、業蒙允諾、并諭鐸來申、接洽會同辦理、茲特訂於三月二十日（即星期四）下午三時、假商整會常會室開籌備委員會、討論進行方法、屆時務懇撥冗蒞臨、不勝翹盼歡迎之至、上海國貨工廠聯合會、接工商部國貨陳列館來函云、敝館鑒於國計民生關係至鉅、定於本年四月十五日、開國產絲綢展覽會、以資提倡而圖補救、用特檢同征品規則、及出品目錄書、函送貴會、請代征品、一俟征齊、填明目錄書、逕寄敝館、即將免稅證書暨減費運單、簽發應用、

◉蘇州國貨旅行團昨到申

▲帶來各項最新式綢緞

蘇州綢緞各大工廠、聯合組織旅行團、由委員劉守璥・程麗生等、率同各團員、於昨日到申、帶來各項最新式之國貨綢緞數百種、貨品精美、花色新奇、五光十色、為上海市上所無、該團到申後、即將貨品運赴本埠西門蓬萊市場陳列、特別廉價、任人購買、藉以提倡國貨、而助全浙賑災、今日起、開始出售、惟日期祇有兩星期、即須返蘇云、

◉赴日華人又被逐回國

赴日華工及小販、常被禁阻上陸、驅逐歸國、近日又有兩批、被日人逐歸上海者、一批係經營吳服商料理業之華人張元興・施京良・汪增高・華夢海等、係赴東京芝區琴平町、而為日人所阻止上陸者、又有一批、係赴神戶之徐巖奎・陳紹岐等、在神戶上陸、即被水警拘去、押禁兩日、始送上輪船、驅逐回滬、兩批被逐之華人、統已返滬矣、

◉衛生試驗所擴充設備

本市衛生局衛生試驗所、現製痘苗霍亂疫苗狂犬病疫苗、信用頗著、訂購者日多、衛生局因該所經費支絀、一切設備、尚嫌簡略、特呈請市府、准將所收出品售價、補助該所、擴充設備、及抵補消耗之費、已奉市政府指令照准、

◉醫師公會執委會記

▲第四屆第七次

上海醫師公會、昨日下午、在愛文義路會所、召集第四屆第七次執行委員會議、出席委員、（執委）徐乃禮・汪企張・蔡禹門・夏慎初・程瀚章・謝筠壽・龐京周・朱錫生等十餘人、（監委）宋國賓・吳紹由徐乃禮主席、朱菁基紀錄、討論議案如下、㈠上海特別市衛生局函請嚴禁溺女打胎案、（議決）交編輯部宋國賓著、在本會週刊「新醫與社會」上宣傳之、㈡本市新醫藥界發起、擬創立全國新醫藥會所、以資團結、並請本會推舉籌備代表二人至五人、以便籌備進行案、（議決）原則通過、其辦法交十七日各團體聯席會再討論之、㈢本會會員有少數宕欠會費、應如何整理案、（議決）第一步先函催繳、第二步照會章第三章第六條辦理、㈣豬民諮委員函詢西醫師領照事、（議決）在醫師暫行條例未修正公布以前、可暫遲不領、俟正式公布後、可向部直接領取、照上意函覆、㈤編輯部經費獨立案、（議決）交經濟委員預算、㈥醫師周邦俊沈謙入會案、（議決）審查通過、七時散會、

◉豫省春災慘重之請振

中國濟生會、昨接陝西災中鄉民西鄉略陽等十數縣報告、略謂縣鄉村出賣麥鋪碗菜凳、每鍋一口換餅二枚、金池院地方、舊有二百五十家、現僅存廿三家、全縣每日餓斃災民在二百名以上、漢中縣災民、穢藜為食、甚難全家、死受餓死之苦、兵流為匪、隨地強搶、田無人種、出售無主、誠為人間地獄、其西鄉褒城寧羌鳳縣留壩鎮巴佛坪等十二縣、旱魃為虐、已經三年、災民慘狀更甚、鬻屋賣女、投井跳岩、服毒自縊、餓死殺人為食、每日餓死者數十百人、婦女閹賣身而埋子零寂、種種慘狀、罄難盡述、統乞援振以解倒懸、又接西安本會查振員李君雲門報告、西路匪欵、蔓延偏地、本會振員謝有餘張吉人等、行至興平武功交界之馬嵬地方、被匪卅餘人刧去衣物洋元、後至長寧鎮、復遇匪二十餘人、因已被刦、無所損失、至四點鐘始抵武功、途中死屍極多、無人掩埋、村莊如入無人之境、辦振困難已達極點、統遣救畢、即回陝省、河南陝縣、上年本會原與華北振災會合辦粥廠、今值春荒、兩納繼續辦理粥廠、本會允撥紅糧六百石、惟新鄉至陝縣、車運有無阻滯、尚難預必、以上均係各縣函報、及該會振員沿途辦振調查實情、核會於災重之陝豫等省、派員辦振、覩歷其境、災情之重如此、辦振進行之難如彼、而災黎仍嗷嗷、杯水車薪、無濟於事、更停難上加難、汝封臨頭、災民之不幸、至於斯極、直使同人欲哭無淚云、

◉盜刦併誌

▲黃河路　法租界黃河路慶平坊三號方姓、於昨晨八時許、侵入盜匪六人、衣服整齊、擊稱查抄鴉片、袖出手槍、不許聲張、翻箱倒篋、刦去現洋七百餘元、金戒四隻、金鐲一副、胸前珠花一朶、盜等臨去時、將電話機擊壞、旋從後門而逸、▲北四川路　北四川路仁智里二十五號、於昨晚八時餘、來有盜徒八人、四人執有手槍、嚇禁聲張、被刦去金銀衣飾約五千餘元、迨事主報告捕房後、中西探捕到來、已杳如黃鶴、▲昆明路　虹口昆明路三四二號、於昨晚七時一刻、來有盜徒五人、三人持手槍、被刦去大洋五十二元、▲愛多亞路　愛多亞路春耕里二十六號、於昨晚七時許、到有匪徒六人、均出手槍、威脅恫嚇、被刦金飾現洋甚夥、但確數未詳、

◉市衛生局招考書記續訊

市衛生局招考書記一人、自登報後、報名達一百五十餘人之多、訂於今日十八日上午九時考試、因衛生局房屋不敷、特商借工務局禮堂、作為第一考試場云、

◉各工會消息

▲法商水電工會　昨開全體代表大會、主席徐阿梅、行禮如儀、首由主席報告開會宗旨、繼有市黨部代表致訓詞、旋即討論要案、㈠星期日及節假日休息全日、工資照給、此案在勞資契約上早已訂定、惟資方延不履行案、議決、函資方限三天內答復、否則再行召開全體大會討論對付方法、㈡要求酌加米貼、其辦法為米價十二元至十六元、加二元、十六元至二十元加四元、二十元之外依此類推案、議決、與前案合併辦理、議畢已七時餘矣、散會、▲絲廠職工會　十五日開第四次全市代表大會、主席團陳漢聲・金永昌・胡仲美、主席報告畢、決議如下　㈠聯合會提、去年年終、各廠資方扣發工人利金、事關破壞待遇條件、應如何進行交涉、以維工友利益案、（議決）（甲）組織交涉委員會、（乙）推陳鍾祥・李炳耀・袁云龍・費國捷・胡子美・唐道榮・周振卿・陳漢聲・楊叔梅九人為委員、（丙）推袁云龍召集人、（丁）限于三日內來會報告、（戊）通告各支部、限于定經費、每區墊出十元、否則依交涉發出時沒收利金、㈡又提、待遇條件、各廠大多未曾履行、查本屆改選時、本會有提出新條件之延議、現草案已經修正、應如何進行案、（議決）（甲）合聯會從速修正提出、（乙）經費在本年春季會費征收時、多收五厘、另行保管、指定為進行條件之用、㈢定期征收春季會費案、（議決）由大會函各協會、轉各廠、於三月底由各廠賬房、按照會員薪額扣除、㈣失業同志日見增多、應如何設法救濟、以維失業同志生計案、（議決）（甲）嚴密審查失業會員資格、呈上級備案、（乙）組織職業介紹所、（丙）詳細調查在業非會員、呈上級轉令各廠撤換、或沒收其利金、（丁）呈上級轉令各廠安插、（戊）合聯會從速進行、㈤西區百司福二支部提、擬除區會、將聯合會改組為絲廠職工會、集中辦事力量、以資健全案、（議決）維持現在組織之聯合會、切實整飭各區會務、以資健全而利發展、㈥陳委員秀甫提、變更組織系統、以資節省經濟而謀建設案、（議決）併入上項辦理、㈦特區提、呈請大會、聲討某廠主朱某壓迫練習生案、㈧提出調查全市絲廠練習生之待遇狀況案、（議決）（一）發表宣言、（二）令各區調查、限日呈報、（三）派員赴本市絲業工友怠工案、（議決）（一）發表宣言援助、并呈上級、臨時動議、㈠代表楊新民提、聯會及區會、時有經濟恐慌、請擬補救辦法、㈠令聯會及各區造具詳細預算、㈡收入照原案辦理、㈢支出不得超過收入百分之八十、㈣留百分之二十為預備金、㈤盧長師省支、是否有當、請公決案、（議決）照辦、令經濟委員會全權辦理、㈡經委會提、報據章程第三項、決議春季會費、應如何收取案、（議決）照原案、仍由聯合會派員、會同協會收取集中聯合會轉撥、㈢又提秋季會費、應如何結束案、（議決）令經濟委員會（甲）轉飭各區從速結算、（乙）嚴密審查各區經濟收支狀況、▲廣東雜貨職工會　十六日開第三次特別委員會、主席陳竹林、紀錄鄧一求、行禮如儀、議決各案　㈠本會因交通不便、擬速搬遷一案、議決發出捐冊、隨緣樂助、准於十七日由范建卿等責任勸捐、㈡本會失業會員日多、皆因非會員蠶食工作、如何補救一案、議決、組織工友失業團、向上級機關請願、非達到打倒非會員安插失業工友不止、㈢散會、

◉天氣報告

徐家匯天文台、昨日下午四時三十分氣象預報云、天陰而和、有變為全國沿海風和而不穩定、有霧、間遇無風地方、又昨日下午二時前二十四小時內、本埠氣溫最高六一・二（攝氏）、最低五・九、去年同日最高二一・九、最低四・六、

泗水漁隱最新傑作

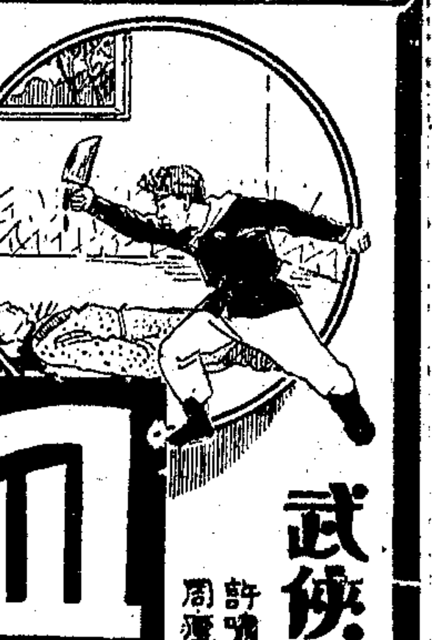

血海潮

武俠歷史長篇巨著

許嘯天總評 周瘦鵑書眉 駱無涯題序 章育青繪圖

自古英雄多好色！

不啻為明末清初幾個頂天立地的大英雄，大人物，下一斷語！

吳三桂！英武！洪承疇！激昂！

李闖王！蠻悍！多爾袞！勇毅！

都被「陳圓圓」「吉特氏」兩個美人，……把他們固有的美德，輕輕化為烏有！

英雄難逃美人關！

可憐明朝從此亡國，崇禎吊死煤山。

造成了這部慘不忍睹的「血海潮」

有明清兩代的「宮禁疑案」！
有顛鸞倒鳳的「皇室姦案」！
有明末遺臣的「復辟巨案」！
有青紅各幫的「殺人血案」！
有侯門宦第的「風流血案」！
有劍仙俠客的「無頭名案」！
有科場舞弊的「文字奇案」！
有冤沉海底的「不白疑案」！

像這許多驚天動地的重重血案！

本書寫得愁雲萬里，慘霧迷天！

是明清兩朝血案演義……人人不可不看。

本書著者泗水漁隱，長於歷朝掌故，經六載苦功，成此偉大傑作，取材自李闖造反起，下迄雍正被刺，乾隆發基止。

特價 全書一百萬言，共分一百大回，精訂八大厚冊，一千六百餘頁，定價大洋六元，特價祇收三元，外埠函購，寄費一成，另加郵票代洋，十足收用。

贈品 凡購血海潮一部，人人得贈名貴照片：崇禎帝像 史可法像 鄭成功像 吳三桂像 多爾袞像 順治帝像 太后御容 順治出家像 康熙小像 陳圓圓像 董小宛像 柳如是像 呂四娘像 血滴子像 雍正帝像 三合會首領像 哥老會首領像 紅幫首領像 又贈名畫一百幅

血海潮發行所 上海四馬路麥家圈 新華書局

許嘯天：新的創作

回頭一吻 艷福無窮

四版出書

情潮…是一部新的寫情創作

描寫男女兩性間的「情」和「慾」的神秘問題！

看情潮…如入跳舞場中，與情人跳舞；

兩性摩擦…令人心神蕩漾！

情潮有麻醉性，看了有說不出的樂趣！

情潮內容特色

少女的飢渴… 肉慾與情愛… 永遠拋不下的恩情… 慾火… 姊姊的情人… 乘來歡是哥哥… 我空寂了你… 最銷魂的一夜… 難為了妹妹… 少女的煩惱…

翠兒… 情怕… 可憐的少女… 不料在此處相見… 遠女… 情飢… 我愛她… 心上人念念不忘… 少女與少男… 銷魂聲…

少奶奶的日記… 怎打發兩個情郎… 赤裸裸的愛人… 我送你一顆心… 可愛的強盜… 戰場度蜜月… 那個人兒在水邊… 和尚與太太… 怎不回過臉兒來… 慘別…

特價 情潮洋裝四大厚冊 定價三元特價祇收一元五角 奉贈美術書夾一副 寄費每部加二角 郵票通用

情潮 贈券 剪此贈券凡購「情潮」一部贈送許嘯天著碧痕小姐愛水洋裝一大厚冊分文不取 此券只限今日一天，祇限上海新華書局一家通用。

上海四馬路麥家圈 新華書局發行

村之一笑 海客

▲窮人－先生。請你賜我一塊錢。我穩好去見我那可憐的妻子和兒女。

紳士－你的妻子和兒女在那裏啊。

窮人－在戲院中看戲。

▲甲－我見你剛接到一封粗黑邊的信。

乙－是的。我一接到手中。就知道我那客居異鄉的哥哥死了。

甲－你沒有拆開信封。怎麼知道。

乙－因為我認識他的親筆迹。

▲男－我從頭到腳都已愛着你了。

女－昨天你的弟弟也是這樣對我說。

男－但是我的頭和腳都比他大得多啊。

▲甲－你們的新部長怎樣。

乙－他這人可惡極了。我每天遲到時。他往往比我到得早。我有時早到。他偏又來得遲了。

▲女－吾愛。你若是沒有我。便如何過活。

男－我可以省些錢。

▲妻－你看我這件新大衣怎麼樣。

夫－看上去似乎又是我一個月的薪水了。

◉客談蕭節母 硯生

客有自山左來者。談蕭節母事。令人敬佩。節母諸城人。當夫亡之日。無子女。夫兄有子男四人。女二人。乃嗣一最幼之子為子。夫兄家貧。長子方畢業小學。升學無力。節母力任升學之費。其後畢業北京大學。餘二子二女。亦為儲學費以待。又次第畢業大學矣。其嗣子蕭東。今亦將畢業高中。蓋節母於諸夫姪。一視同仁。無嗣子非嗣子之歧異。并二女姪亦盡力栽培焉。或問其宗旨。則曰。同為吾夫之姪。假使獨厚嗣子。而使諸姪失望。是不平也。我有栽培諸姪之力。而吝惜焉。是孤負吾家之財力。而自私矣。不平不祥。自私不祥。國家之亂。多由於此。且吾嗣子異日學成。當然有生活能力。何必依賴財產。諸姪受我栽培。學識充分。他日立身社會。當能除去不平自私等不祥之心思。以感化衆人。吾固不獨為吾蕭氏一家計也。聞者咸欽佩。蕭節母劉氏。年猶未滿五十云。

◉淞游小記 吳陵

久雨初晴。春寒猶重。忽苦思作郊游。不置。乃於前日結小隊往吳淞。同行者六人。一攝影家。兩音樂家。各携所愛之工具以往。午後二時附淞滬車起程。於砲台灣下車。甫出站門。即見江光潑眼。氣味爽俊。呼吸皆為之大快。是日雖妍日當空。曝背頗含暖意。而風勢殊峻烈。以近海故。風力益强。吾輩遂水濱前進。至一灣角。遂緣堤而下。共坐石間談話。潮水時侵及足際。寒意甚深。風又劈面如割。第皆忍受之。無一示怯意者。携樂器之友。以風盛不能作樂。携攝影箱之友。因冒險據一石上。為吾輩留影。時適有一日本商輪。鼓浪而過。潮來愈疾。此石竟為水所沒。友急躍回岸際。腿部以下。已全濕矣。坐談約半小時。始離此同赴吳淞。

自砲台灣緣堤至吳淞鎮。路程約三里弱。吾輩淹留上海。故鄉況味。久已未嘗。環游淞市一匝。覺其境味之簡樸淡永。別有風趣。共擇江濱一茶樓小坐休息。攝影之友則往碼頭上攝取社會上之各種活動事態。如船戶修理破船。稅關人員查艙。賓榮儔聚坐着象棋。均被其一一攝入。此君洵善於選材也。淞市市面似尚不惡。特除一二家綢緞店外。較大之商店甚少。有一洋貨店且高揭召盤字樣。殆因去上海過近。經營不易歟。歸時仍附乘淞滬車。路畔楊柳。多已抽芽。覺吾輩長日居滬。於潮霧烟煤中討生活。偶作郊游。生命亦似經一度洗浴。精神上覺愉快非凡也。

胡石予先生鑒 頃有朱君瘦桐欲與先生通信 請以地址逕函商務印書館編譯所胡寄塵君轉致朱君為荷 自由談部敬啓

◉錫山梅園探梅乘艇蠡湖諸勝偕默君 邵元沖

碧玉渟泓一鑑開。寒香萬本費栽培。水村處處輞川畫。可有花光入夢來。

香雪無邊破碧寥。諸峯聳翠歷春潮。江皋冷艷年年發。野鶴無心未可招。

香沁詩脾洗醉紅。高樓寒翠挹天風。繁花如雪春如海。萬頃湖光旭照中。

鬱鬱天葩發古枝。不隨凡艷鬥新姿。湖山留得春長在。林下風流有所思。

◉十九年春梁谿探梅偕翼如 張默君

嫩晴如畫媚芳辰。一葉蠡湖破曉春。香海蒼茫空翠合。萬梅低首拜詩人。

一鏡澄涵千嶂開。暗香深處儘低徊。翛然人影和天碧。風挾松濤捲地來。

屏開山色落湖光。雲水涵洞玉照堂。秋此幽儀坐姿廊。與君天外聽寒香。

絕憐風骨太嶙峋。香共瓊瑤住上清。鶴自無心招未得。千秋水月定同盟。

夕陽紅瘦雨餘天。呼艇還收綠蕁播。一片冰心無著處。春迴太古總孤妍。

阿娜東風散玉塵。迴谿十里柳條新。山泉不管滄桑換。獨抱疎林澹古春。

◉海外茶話 天朋自東京寄

電話式之結婚 美國德琪沙司州哇可市娜西侶女士。與呵合宵州屈里巫市何馬君。舉行電話結婚式。市判事與證婚人及新郎新娘。同時均用電話通告。六分鐘即已成禮。電話所費尚未及十金。而終身大事告成。此實為世界最廉最速之結婚新紀錄。

▲**紐約市之空氣** 紐約為世界四大城市之一。人烟稠密。烟囪矗立。空氣極劣。當局力謀救濟。據最近塵污測量器之結果。全市空氣以午前四時之間。最為清潔無塵。午前九時許最污濁齷齪。市民養生者以早起為宜。前有人測東方紐約之上海空氣。以天將曉時為最佳。午後為最劣。惟時表尚難確定耳。

▲**胡佛之垂釣癖** 胡佛總統於公餘每以垂釣為樂。時於房餌尼亞山莊臨流。效太公望之逸興。近際禁漁時期。胡氏守法遂罷釣遊。州當道。因此擬將禁律修正。凡有特殊資格者得特准垂釣。不在禁止之列。胡氏雅不願開此特例。故堅決辭絕。

▲**美人之新迷信** 新大陸之美國。科學夙稱發達。而迷信却依然盛行。近奧沙州第一著名墓地。陀多立其牧師之新墳落成。有一跛足婦人往展拜竟而足完好如初。此奇蹟遂轟動遠近。善男信女。紛往祈求福澤。且各携墓土少許歸去。主教乃出令禁止。否則不久勢必土盡見棺矣。

◉雲蒸霞蔚之蜜蜂畫展 賀天健

蜜蜂畫展自開幕以來。倏已數日。參觀之人甚形踴躍。而社員加入者亦如雨後春筍。可見社會之注重藝術。而藝術亦為人生之急需也。名收藏家除曾農髯閻甘園許修直許小仙丁輔之張善孖李祖韓項松茂吳幼潛諸君外。又加入哈少甫秦清曾諸君。所出之品。皆為藝苑精英。平時不易得見。諸君於該社肯如此熱心贊助。自可見該社此次藝術運動之鄭重矣。

社員作品除本刊上次所紀外。又有汪英賓之山水。熊松泉之走獸。陳寶廉之山水。張雪揚之山水。陳小蝶之山水。商笙伯唐吉生之歲朝圖。秦清曾之山水。閻甘園之字。馬孟容之花鳥。王個簃之花卉。黃曉汀之山水。陳倚石之人物。鄭曼青之花卉。沈子丞之仕女。吳子鼎之仕女。王季眉之山水。沈立民之人物。吳青霞之花鳥。吳雪瑤之花卉。皆為一時精到之作。

海上藝術之花。將由以上諸君而狂放矣。昨日為社員聚餐會之期。即就會場舉行。酒後興酣落筆。合作畫件甚多。間有老詩人奚燕子題詩。小子躬逢盛會。不能自已。爰作小詩以紀其事。儻亦許為藝苑佳話乎。詩云。海上題襟幾劫灰。風流頓歇亦哀哉。豈知一隊丹青客。又作負香汲水來。

今日社友謝公展所畫之合景屏條四幅。先有林君定購一條。旋又有楊君爭購全堂。謝君之畫可謂名重一時矣。社友許徵白所畫之立軸山水。為郵政供應股長西人招勳購去。招君並求見許君以致其傾佩之意。張君大千之荷花。為宋蘭野君購去。

◉南洋游記（十） 靈花

返女校晚餐。夜返舟中。西貢有蚊。夜熱不寐。又未帶蚊帳。頗困。十七上午訪民國日報彭天君談。彭為黨員。論甚平實。余希望在海外注重自治團體并約有志研究自治學術。蓋此為專門之學。又為盎格沙遜民族特有之性。其殖民全球。並非專賴政府之力。大半由人民自治團體積漸發展形成之業。其事實英滅印度在一八六一年。乃一家印度商會。The East India Trade Company 初只一數百鎊之探險會社。後乃竊印度之利。練其兵而執其政。既收印度。乃報英王。英王大驚。久乃允之。然主持其事者。乃一商會書記克雷非其人也。由此可證。不全靠政府。猶之班超以三十六人橫行收服西域數十國。並非眞正時時有政府為後盾也。此精神須遠研希拉及中世基爾特制。與漢沙同盟Hansa中世各地村市政府之聯合。以至羅馬之能延長。哥侖布新大陸之探險。達爾文之航海之動物采集。均商人幫助成之。非呆靠政府者。今我國革命政府之創造原動力。中山先生實憑華僑之力以首創之。此後仍須繼續努力。內完成建設。外發展自治經濟文化之事。比較東西長短。而圖進化成功。惟僑胞自治團體是賴矣。

與陳開濟君過三山會館。陳云。此為吾閩數縣之團體。乃一天后宮。供水母觀音。聯語均甚合易經地水之義。與佛家禪語。為有學之人所書。內有二僧。一通官話。名明妙。曾到上海。問有佛經否。乃取金剛經阿彌陀經來。問其義稍明白。蓋有心之和尚。問以安南佛教。曰距此一天路有汀紀山。為一大觀音廟。有僧人住之。但本地僧人不定吃素。而中國僧人尚禁酒肉。本寺內貼禁條。不許一切人飲酒。尚可觀也。余乃贈以金陵刻經處之瓢海觀音像。并觀音占緣會章程。彼甚喜。

心上温馨（一五一） 包天笑

第九回 諸名士鬨笑捉迷藏 一孀娥任情施擁護

時觀平要印成這一冊驚鴻艷影。美人麥態。也只能到花間北里中去搜羅。這一冊美人小影。至少也得要有三四百幀。方可以成為一冊畫冊。印刷所印刷出來的印刷品。也是近來印刷界所表表的。為的他所印刷的品物。不能不加以攷究。此刻這一冊。他預備用極好的紙。極好的墨。各種的顏色。各種的圖案。把它印出來。寧可成本貴一點倒不要緊。東西却是要好。他於名伎中。從前過去的人物。却已經搜集了不少。但這不過聊備一格而已。自然是新人物占多數。這三四百幀小影中。果然也有一個人不止一影。但是姿勢必定完全不同。也有許多人攝在一起的。也有兩三個人合攝的。一個人的單獨照片。當然是尤其多了。他正在搜集之中。所以極歡迎他們去照相。今天來的姑娘中。有幾個就是前天捉迷藏之日來的。也有幾位是那天沒有來的。一半是來補拍照相。一半却是來看跑馬。像陳絳雲都沒有來。前天沒有來的。今天却來了一位喚做麗春的。肌膚皎如霜雪。身軀裊若柳枝。也是和鄭彥修最相熟。還有一位喚做碧犀館。也是海上名伎之一。這一人倜儻風流。好比紅樓夢中的史湘雲一般。喜歡大說大笑的。人家也就喜歡伊的沒有兒女羞澀之態。還有一位喚做么王文桂枝。那時不是說上海堂子裏有兩位大王嗎。一位是野雞大王蒙君。前書中已經說過。一位便是么二大王文桂枝了。大概伊是出身於么二妓院的。所以有此名稱。可見從前的階級主義是到處都有的。一個妓院中。也分了好幾種階級。么二就比長三低了一級。長三妓院的視么二。便有些兒蔑視態度。因為文桂枝是么二妓院裏出身。所以現在雖是已經和他們平等。也是升到了長三了。這么二兩字。好像終身洗不去的了。究如出身低微的官僚。或是他的祖若父。是做過一種什麼低微的職業的。便一輩子做了談柄。又像那種土豪巨紳。出身是低微的。直到做了當地的闊人以後。人家還忘不了他的舊職業。在他名字之上。冠以舊時的職業一般。文桂枝也是如此。因為伊是么二中崛起的人物。所以稱之為么二大王。簡稱則為么王

古今書家作品展覽會

時間 每日下午一時起至九時止

會場 西藏路寧波同鄉會隔壁 巴黎舞場舊址

不須門券歡迎參觀

名畫扇面每柄兩元

發起者 蜜蜂畫社幹事會

龔隱仙書畫例

堂幅 條幅 立軸 手卷 扇冊 榜書

四尺五元 五尺六元 六尺八元 八尺十元 橫幅同

整幅對開每條照堂幅減半 麥條照條幅六折

三尺以內每尺三元 三尺以外每尺加一元

丈以內每尺一元 丈以外每尺加二元

每件一元

尺以內每字一元 尺以外每字二元

山水人物加倍 先潤後寫 約期取件

收件處 上海申報館許海如君 江蘇海門麒麟鎮東北東寓校

大力媧皇補

●原名老牌自來精 ●功能固精保腎補虛健體轉弱為強 ●治腰痛足弱久濁滑洩腎虛遺精盜汗諸虛症 奇驗▲試服二元，特製四元，超等十元，大力十一元 ⊙均售廣州漿欄街黃灼生局 法租界貝勒路永慶坊十一號存 ⊙分售處 永安先施安和祥 杭保合和 南京華美 鎮江中英 唐山大藥房 錫山商店 寧波敬修藥局 天津共和藥房 仁堂 江陰協潤 蘇州興昌 蕪湖中法 無錫

怨史

一名女學生外傳

特價 全書十餘萬言 六百餘頁 分四厚冊…… 裝一錦盒 定價三元 特價對折 千部為限

本書保證人

嚴獨鶴說 擒旋風光

周瘦鵑說 全書描寫擒旋風生而絕無淫穢之筆變化多出意外而事事皆在情理之中

徐卓呆說 看小說如吃炒十景現在市上的炒十景吃得嘴淡出鳥來這隻炒十景獨別有風味

施濟羣說 是書所寫女學生富於感情不脫女兒本色

徐枕亞說 深入淺出寓陽秋於皮裏

王鈍根說 作者前身或是女兒身所以寫女兒之種種動作入情入理如見其人

趙苕狂說 我側身小說界從沒有看見這樣描寫細膩的小說

本書之效力 能驅睡魔 能解煩惱 夏能代冰 冬能代裘 如嚼橄欖 如含雞舌 怒者能笑 悲者能歡 失戀者能得安慰 入迷者如當頭棒喝

內容一斑

一見相親空負了多情奶奶 芳草如茵穢事不堪卒語 假精魚鱗為女弟子謀如此 慧心蘭性作弄搶夫 賦驪歌黯然生別恨 風風雨雨渾疑夜載楚襄王 宛轉多情何分男女 燈千戲嬌娃衾裯在抱

[illegible]

購書一部贈怨箋一本

上海四馬路 世界書局代售

▲▲▲▲上海紅葉書店出版▼▼▼▼

商業新聞

金融　金價又近五百兩

▲跌後暴漲抬起六兩半　昨日金市由疲而轉穩，然前後風浪激烈，漲落範圍，意有十二兩之多，乃變化莫測，惟外匯問題緊縮之景况，自前市恒興、同泰昌、福興永等均有買進，萬興、福昌、永亨等皆爲售出，大條銀見長，並聞現銀納稅之案仍有進行消息，於是早間遭爾鼓破九十兩關口，曾一度跌進四百八十八兩以內，幾有一蹶不起之槪，復以買方較活，銀行套購現金，乃轉上系，風起雲湧，直至午時竟跳八兩有零，迨後市萬興、順利、元茂永等相繼脫手，恒興、餘大、永豐等購買甚濃，而市價初甚萎靡，有二兩餘曲折，旋後直上青雲，竟已透出四百九十九兩以上，乃銀行現金買氣頗旺，外匯尤緊，迨結果價以在九十九兩之內。

▲晨初曾一度不振　英倫銀條縮降，昨電訊近遠期均長十六分之三，銀價加八分之三，故五月份標金開盤價，計降一兩爲四百九十一兩三錢，時有一兩上落，旋因復提生銀納稅之事，業中心理忽變疲弱，賴尙脫手，猝爾跌至八十七兩半，後忽徐徐上騰，順利、萬興買進，故九點三十分爲八十九兩四五錢，先令揭佈已放長一二五，美金加六二五，日金降一分，但未見疲，實因先已抑小矣，內部各匯亦稍轉平，中國買本月份十一辨士六二五，又買花旗四十七元八七五，旋後三井與中行互做本月十一辨士五六二五，加之恒興、同太進六月份六八七五至六二五，工商吃五六二五，故步上雲霄，十點三刻爲九十三兩三錢，惟間有一兩零之徘徊，未幾略降一兩半，十一點以後復呈高峯，三井朝鮮出四月日金一兩零三分七五，既而應須一兩零四分以外，且由銀行猛購現貨，市場上元茂永、恒興等不厭而進，十一點五十餘分竟達九十六兩一錢，又入後抑小七八錢，午刻收盤九十五兩六錢。

▲銀行吸現抬至九十八兩八錢收盤　後市開盤九十五兩半，繼由六兩至四兩九錢，乃物品做小也，以後買方甚勁，現金銀行續有納進，而匯票由浙江出達期一兩零三分六二五，六月英金銀行出入做過十一辨士五，旋由三井買進十一辨士五，麥加利出近期十一辨士四三七五，乃金價一跳三兩餘，三點左右爲九十八兩三錢，嗣後場內積方見多，遂卸却二兩餘，三點半爲九十五兩八錢，俄而買者復敏活，六月英金德華、和豐互做十一辨士四三七五，麥荷買去十一辨士半，而日金近期須結一兩零四分五六二五，六月份一兩零四分零六二五，故已抬高三兩有餘，四點後驟然高峯九十九兩四錢，最後銳却兩許，迨四點卅分旋由四百九十八兩八錢收盤，比較十五日計漲六兩半。

▲全日相差近十二兩　查一日間最大價九十九兩四錢，最小價八十七兩五錢，計有十一兩九錢參差，揭價已改爲五百十七兩八錢，因日金掛小一分，自初抑小廿八兩，午收廿二兩，登賬補水九十六兩，午後揭價計抑小廿三兩，後爲十八九兩，收市計撳十九兩，補水九十九兩，物品午開九十二兩，午收九十六兩半，下午六兩二錢，收市八兩六錢。

▲市場交易極甚廣　幫出現進期，各號交易甚爲繁多，計恒興、生大、太興、順利、福興永、餘大、元興永、永康、益餘等均進，元亨、福昌、元成永、永亨、萬興、丙興等咸有售出，大德成、元茂永、源太、志豐永、丙興等進出無常，大連幫出入平衡，計進一千三百條，亦出一千一二百條，套頭者時有進出，午後同業買賣，恒興、餘大、祥裕、太興等均進，元茂永、萬興、順利、志豐永則出，其他各號若揀帽子者，陸進陸出，過異不同，大連幫供過於求，計出二千條，則進六百條，廣幫恒興因賣出現貨，遂進期貨，爲數甚鉅云。

◉外滙轉弱爲強

▲掛牌放長…內盤反緊　昨滙豐掛牌，外匯因大條回長，致亦放長一檔，計英金長一二五，爲一先令十一辨士七五，美金加六二五，計四十七元一二五，印度加一元半，計一百二十七羅比二五，德滙加一元，計一百九十三馬克，法郎長十三元，計一千一百七十七元，和洋加一元二五，計一百十四盾七五，新加坡減一兩半，計一百二十二兩二五，日滙減一分，計一兩零七分二五，香港勿更，計爲七十九兩半，又意大利九百零六利耳，瑞士二百四十五瑞諾，令、至印滙無電，又橫濱神戶市均無升縮，本埠外滙內部，初見鬆勢，以後較緊，下午尤挺，因標金轉弱爲強之步趨，迨結果較上週六計先令縮三一二五，美金縮六二五，日滙加上一分一二五，不啻明長暗縮之勢，華商投機家交易尙屬不少，計抛出英金十萬鎊，福昌生大等均亦賣出，銀行如麥加利、滙豐三井正金工商中行等均有吸進，麥行稍亦售出，又各行互相成交十一萬鎊，又美滙亦對做十萬元，華商賣出二十萬元，茲由中行工商納進，而日滙金業中曾已買進一百餘萬元，三井朝鮮銀業任友等有所售出，三菱等略爲買進，市氣趨勢殊鮮云。

▲英滙　內盤一日間計有三一二五升降，交易尙多，上午三月出價一先令十一辨士半，買價五六二五，四月出價五六二五，進價六二五，六月出價六八七五，午收三月出價十一辨士二五，四月三七五，六月四三七五，買價照加。

▲美滙　內盤計有六二五上落，交易平常，上午三月出價四十七元六二五，買價七五，四月出價七五，買價八七五，六月出價八七五，買價四十八元，午後三月出價四十七元三七五，六月出價七五，買價四十七元六二五。

▲東滙　內盤計有一分三一二五漲落，華商有所結進，自上午三月出價一兩零三分七五，買價三分二五，六月出價三分七五，買價二分六二五，午後三月出價一兩零四分二五，六月出價一兩零四分五六二五，下午收市三月出價一兩零四分二五，入價四三七五，六月出價四分零六二五，進價三分九三七五云。

◉洋厘銷滯步軟

▲市場概况　今年因不做期洋交易，洋厘市氣日現呆滯，人心又復閑散不勤，銀行暫口又疲，終難於鴻圖不振之步驟，遂料最近期間，恐無回復可能，至於銀根方面，目前表面雖覺鬆濡，在實際上，同業中輒少互通信用之舉，大槪居此無榮無辱之候，斷言其無抬高之能力耳。

▲厘拆價格　（洋厘）早市交易鑒落，人心忘懈，故價格步落，收盤爲七錢一分九厘半，較前日小去三毫七忽半，午市回昂一毫二忽半，爲七錢一分九厘六毫二忽半，結果比前日僅差二毫半之譜，（銀拆）早午市之轉賬銀拆兩種行情，仍均做開五分，與前日又復雷同，劃頭以頭襯充裕，需求又懈，終做白劃，而且步人接受。

▲輔幣市情　江南小洋，昨因客幫略有買賣，價格略轉高貴，早市爲六錢一分四厘半，午市爲六錢二分，結果共漲七厘，▲做出交易早市六千角，午市一萬一千角，廣東小洋早市爲五錢九分七厘，午市爲五錢九分七厘半，做出交易，早市五萬五千角，午市八萬角，銅元交回長一千文，爲三百九十二千文。

▲銀洋進出　（銀款）昨値星期一，銀行收解比較往日稍繁，華商收解票款二百六七十萬，外商收解票款二百四十餘萬，各種貨匯稅什諸款收解九百萬，棧貨絲出款二十餘萬，電匯款四十餘萬，進倉五十萬，出倉六十萬，日商銀行收解各款三百四十餘萬，出倉四十萬，錢莊銀公單收解千七百餘萬，劃頭款收解三百五十餘萬，各路匯款一百二十餘萬，收現三四十萬，（洋款）匯劃票款早市交易甚稀，僅六十一萬，午市略多，計有九十三萬五千，鈔票早市一萬，午市八千，塲外鈔票早市做出十三萬二千，午市做出九萬三千，銀行交易早市互市六十萬，午市四十五萬，各銀行洋戶往來收解一百四十餘萬，鈔票進出一百七八十萬，錢莊洋公單收解四百三四十萬，洋劃頭款收解一百三十餘萬，拆借洋款進出五十餘萬，小錢莊收兌鈔票售出匯頭等交易八十餘萬，來源去脈未有見聞。

證券　平玖陸跌風未息

[北平]　前場玖陸現貨開盤一六二、低至一六一七五、收盤一六三七五、銷八十二萬五千、柒長現貨七六、銷一萬、後場玖陸現貨開盤一六四二五、低五一六三七五（高至一六四五）、收盤一六四、銷三十四萬、（十七日電）

◉關稅編遣猛跌三元左右

▲其他亦小八九角…市况轉暢　昨日公債市况，現貨甚清，祇開出七千元，期市獨暢，買賣人氣活潑，前市成交約達五百三十萬元，下午略平，計三百四十餘萬元，合計八百七十餘萬元，時局形勢，又轉緊張，市塲人心虛弱，賣氣遂佔優勢，市價下降忽勁，關稅跌勢最烈，編遣雖未有巨額售出，但買氣沉靜，下跌亦巨，較前日各降三元左右，其他各價雖一致趨疲，但比較平和，僅跌半元至八九角云。

債別期現	前開	後收	較前日	成交數
整六現貨	……	六四·〇〇	跌一·一〇	一,〇〇〇
整六三月	六三·三〇	六三·九〇	跌〇·六〇	四四,〇〇〇
整六四月	六三·八〇	六四·〇〇	跌〇·八〇	七〇,〇〇〇
七年三月	……	七五·三〇	跌〇·九〇	一五,〇〇〇
七年四月	七五·三〇	七五·五五	跌〇·〇五	一〇〇,〇〇〇
續大三月	八四·〇〇	八四·二五	漲〇·〇五	一三〇,〇〇〇
續大四月	八一·四〇	八一·二〇	跌〇·八〇	一三〇,〇〇〇
善後三月	八五·五〇	八五·二五	跌〇·九〇	一九〇,〇〇〇
善後四月	八五·二〇	八五·二五	跌〇·九〇	一,〇七〇,〇〇〇
續捲三月	六八·五〇	六八·〇〇	跌〇·九〇	四九〇,〇〇〇
續捲四月	六五·八〇	六五·五〇	跌〇·九〇	一,〇九〇,〇〇〇
關稅現貨	六〇·四〇	……	跌一·一〇	一,〇〇〇
關稅三月	六〇·〇〇	五八·二〇	跌三·七〇	一,七六五,〇〇〇
關稅四月	五七·六〇	五六·三〇	跌三·八〇	二,八七五,〇〇〇
金融現貨	……	三一·〇〇	跌〇·五〇	一,〇〇〇
九六三月	一六·五〇	一六·五〇	跌〇·五〇	四五,〇〇〇
九六四月	一五·七五	一六·一〇	跌〇·五〇	二〇,〇〇〇
編遣現貨	三五·五〇	三三·五〇	跌一·五〇	四,〇〇〇
編遣三月	三三·〇〇	三三·七〇	跌三·〇〇	七〇,〇〇〇
編遣四月	三一·〇〇	三九·七〇	跌三·一〇	三一〇,〇〇〇

紗花　紗市前途絕少樂觀

▲時局關係消費落伍　▲紡錠增加生產見多

紗市自去年十月以降，逐步下趨，至最近已相差二十餘兩，其形勢似仍趨向疲境，究其原因，爲時局多故，銷數減少，致存數激增，據二月底之調查，已達十一萬五千八百包，而美印棉及三品紗復在旁推波助瀾，回顧去年之風聲，不勝有之變化，本銷爲之停滯，二十千包之交易，可謂之清淡，而在此春銷之時，殊不能令人滿意，海外市勢現雖較平，然仍步趨於疲之象，自來西北問題又呈緊張，實銷前途殊少樂觀，則大量之存底，二時恐難以消弭，更以各廠在去年營業順利之時，增添紡錠難浪，時傳耳鼓，據調查上海一埠所增而能轉運者，在十八萬枚以上，內地之增加率亦相仿，則生產額量之增進爲當然之事，生產既增，而銷數未見轉向之速步，更以內地增加生產之力，尤足以影響本埠實銷，致存數增加，而影響紗市，必如何使銷數暢旺，而消費此巨量之存數，實爲前途進展之重要關鍵。

▲標紗拋賣者多　人標前市開盤，以時局變化，人心萊亂，散戶抛出，盤盤而疲，各月跌三九錢至一兩一錢，午後賣需雖好，然人氣仍衰，各月又跌四·五·六·七錢，但有一部份獲利者抵空，全日成交統計一萬九千一百包，茲將收盤價列左。

人標收盤價漲跌存賬數　收盤價漲跌存賬數（表）

▲現銷勉強維持　現紗去路尙佳，查全日各幫買去統計一千七百五十包，同行中進六百十包，行情略疲，各幫中雲南幫最爲進貨計三百九十包，此外內地一百七十包，天津一百五十包，四川二百三十包，廣東一百三十五包，福建八十包，秦皇島八十五包，牛莊四十包，汕頭二十五包，厦門一百五十包，江西三十包，煙台二十五包，蕪湖五十包，徐州三十包。

◉棉市榮辱難分

棉市平靜，大勢無榮無辱，但外棉市勢疲定，現棉銷場呆滯，各廠胃呆停頓，惟漢幫態度強硬，始終不肯放鬆，棉市情形，異常複雜云。

▲漢標平靜而已　漢標前市開盤，隨外棉堅昂，各月上漲五分至一錢二三，繼以紗疲不振，結果漲跌五分，午後市勢仍疲，跌一錢五分，全日成交統計一萬二千四百担，茲將漢標收盤價錄左。

漢標收盤漲跌存賬數（表）

▲原棉廠辦寂靜　現棉生意杜絕，各廠均無採辦，碼頭到源計姚花一百五十包，通花一千包云。

◉三品紗花同趨下游

▲棉花　昨日大阪三品期棉市價，照錄如下：

	收盤	比上日		收盤	比上日
三月	四二·三五	跌〇·二〇	六月	四六·六五	跌〇·一〇
四月	四六·一〇	〇·三五	七月	四七·二五	〇·一〇
五月	四六·五〇	〇·一〇	八月	四七·七〇	〇·一五

▲棉紗　昨日大阪三品期紗市價，照錄如下：

	收盤	比上日		收盤	比上日
三月	一五七·一〇	跌一·一〇	六月	一五九·五〇	跌〇·五〇
四月	一五四·八〇	〇·五〇	七月	一六〇·一〇	〇·四〇
五月	一五六·一〇	〇·三〇	八月	一六〇·一〇	〇·一五

又大阪現紗電，二十支藍魚紅財神及十六支寶島均不動，紙十六支三馬一百四十二元，跌一元，合申規一百五十二兩三錢。

◉英印棉業訊週

▲孟買　上週市况似有活動向上之勢，週初美棉雖軟，本地市價甚堅，白羅溪價與美棉相較，優勝六羅比，此因印棉統計情形利於多頭，出口商及本地廠商需要較殷之故，有現貨在手者，態度仍堅，現貨需要續佳，且有大批成交。

▲利物浦　上週現銷進步，期貨雖形不定，然趨勢已堅，週末美棉向上，尤形挺秀，埃及棉亦呈堅定之勢，惟信任心仍缺。

糧食　米市漸轉定勢

▲閘北　昨日各幫抵埠米船三十餘號，市銷暢滯互見，常幫白粳高次悉轉定勢，北蠶等粳店胃微貪，行情稍佳，買戶亦有滯懈者，是以盤面在貨品上，仍有批削，全日粳價有一角之升降，薄稻河下積貨不旺，消化帶活，價告平定，羊杜秈初則欠佳，旋轉活絡，秦到貨甚薄，人心極穩，因此不易潰軟，客埠秈米銷亦淡，綠洋米開價報短，西貢小絞期現在午前頗軟，以致影響本秈也，糯米酒坊進貨略爽，但街銷又呆，價格仍定。

▲滬南　河下到貨陸續，走銷尙可，高貨北粳臨市，買氣殊寂午股，幾同中下粳有崇通兩客戶問津，惜限盤萎縮，且初承前日開方之萎疲餘風，故覺微軟，追因各擋落手較多，市盤祇在高次貨品上別價，略有近角出入，薄早稻忽形堅挺，緣河存餘貨被棨銷揀購而見稀，况到船不多，運商因成本關係而扳售，市氣乃由呆木而轉挺定，羊杜子尖做開數號，行情平平，惟洋米在收市之際忽緊，故今日本秈開盤或將隨之而佳，變陰元杜客均有撳抵，走銷仍淡，暂難轉機。

◉粉市又生挫折

▲時局不安…廠存豐厚　▲浮多兢售…市面尤疲

昨日粉市上午開盤後，各月份又趨不穩之狀態，因自前週末津幫拋成洋粉之後，一般人之心料，以爲政局又呈不安，實銷則以洋粉是求，心大爲衝動，浮多心思，極形混亂，紛紛脫售，月份以廠家囤積較多，尤形疲軟，實貴時節，市面反背道而馳，推測原因，實以市面太高，故頻頻發生曆折也，本月份最低時竟回到二兩五錢四釐半，四月份至四錢九分，五月份四錢二分半，較前週六小去二釐半至四釐，本週末…

期麥晨跌午漲

昨日期麥上午開盤後，三四月份頗呈混亂之象，本月份最低竟跌到五兩零五分，四月份至四兩一錢半，較前週收價又落三四分不等，惟下午自二盤之後，市面忽又漸開漸振，捲退粉市有此年信，更以江北麥有封禁出口之說，因此疲落之中，人心又轉昂挺，查麥市前途，照國內情形，際此青黃不接之時，此種市値，似不致再過跌也，結果三四六月份較前週收價一無上落，七八月份小二分，現麥以廠家不辦，標準上落不定，成交寂寞，全日祇開江西麥五百包，價四兩九錢八分云。

南北貨　泉州泡圓昨已運到

泉州泡圓，自地貨激漲以來，久無到貨，昨聞輪由泉入口已有運到一批，共計一千一百餘件，其中商莊居多，據客囑意思，因成本昂貴，勢必加盤，但各行反欲降價，雙方遂在相反地位，一時恐難成盤云，「黑瓜子」昨開四百餘包，徐魁子每担十兩零四，次莊九兩六。

五金　昨到萬餘担

五金交易，近來雖尙暢快，但各幫所辦之貨，統係締貨居多，如英鋼板、黑鐵皮、馬口鐵等均有點綴，至於大路貨，若平白鐵、瓦楞鐵、法西釘、新洋元等竟無採辦者，故市况甚形萎淡，進口一項，則十分踴躍，供過於求，實爲前途趨疲之大原因也，昨如棋昌、新太古、大阪、南滿洲鐵路等輪共到金屬品達一萬五六千担之鉅，如美白鐵、新鐵、煙皮鐵、法西釘、新鉛絲、白鐵瓦等俱各有一二千担之多，而黃鐵中之洋板頭、洋元頭、白鉛絲等則亦不少云。

絲茶　華茶俄銷有復活訊

自去年中東事件發生，在滬辦茶之俄國協助會，即已奉令停止，一切未了事務，業經移歸英商錦隆洋行辦理，華茶對俄貿易，斷絕已八月於茲，華茶商所受損失，不下千萬，憑下錦隆洋行已接到莫斯科來電，對於上海所存之貢熙綠茶，已開始作非正式之談判，茶價額數名項，目下正在電商中，照此情形，俄國銷路復活，已届發動時機，至辦茶機關，將來或由錦隆洋行代理，亦未可料云。

疋頭　棉布市呈不振

疋頭趨勢復振，良以時局又見緊張，人心軟，東貨如細嗶嘰、繡緞、花紗等大有一落千丈之勢，昨跌二分半，洋美人一錢八分二厘半，惟文明色丁亦跌二分半，售三兩八錢二分半，惟文明色丁街需要頗殷，到貨隨到隨罄，昨梅蘭芳開一兩八錢化，元洋紗寄波內地等幫亦爲添辦，昨小美人仍爲九兩二錢半，粗秋香八兩二錢二分半，線亞鋼八兩一錢半，花直貢呢因存貨漸豐，略形見硬，太陽美人什色售二錢八分半，禿大紅二錢八分半，西貢花布天津周村等幫稍有辦去，安福雜色二錢九分，泰和雙探花二錢五分，秦洋紗因將居銷令，汕厦寧波等埠甚形活動，昨查到之金危禿元售十三兩五錢，禿白十二兩五錢，玉蝴蝶十四兩五錢，泰和如意天官十二兩云。

糖市　太古糖昨忽開漲

昨日糖市產區電訊，古巴現糖價仍一〇〇紐約期糖三月份一·七四，五月份一·七九，各跌一分，九·十二月份未有升沉，爪哇現糖及四月份期糖價均一〇·五〇，各跌二二五，五月份不動，公會市場劃盤有糖二十四號粗砂白，初時市氣見平，成交價爲七兩一錢半，高貨七分半，次貨亦各升一錢半至三錢半不等，計CW號價爲八兩二錢半，CX號八兩一錢半，DY號六兩一錢，HX號八兩零五分，HM號六兩，BA號五溫糖十兩零四錢半，CC號東汾十兩三錢，即少受手云。

太古糖，後市雖未有顯著之漲勢，然市形甚挺秀，二〇號中砂白市存殊薄，喊七兩一錢，交易極鮮，日糖交易亦寥落，N號七兩八錢，VP號七兩八錢半，YT號七兩七錢，太古糖昨忽開升，B號八兩三錢，需要尙暢，旋至漲至三錢半，其餘各號亦各升一錢半至三錢半不等，計CW號價爲八兩二錢半，CX號八兩一錢半，DY號六兩一錢，HX號八兩零五分。

雜訊

▲人造絲一百零六件日本運滬。

▲美棉三千三百件昨日進口。

▲東糖九千六百十八包昨到上海。

▲遲羅米有一百餘萬石已運滬裝運。

▲海帶一萬三百五十件，鹹魚三千箱，日本運滬。

▲水泥四千桶北來滬。

▲棉紗運三千三百七十件，大阪神戶裝來。

▲啤酒一千二百箱，洋燕一千二百件日本裝來。

商業價目表

銀洋錢市

國外匯兌（三月十七日）

交易所

◉金業（四月份標金）

◉華商證劵

◉證劵物品

▲前市期貨　▲後市期貨

◉麵粉

◉華商紗布

順手十六支棉紗（人鐘標準）（反手十支二十支代用）▲前市　▲後市

棉花（漢口細絨標準）

◉雜糧油荳餅

收盤　以上後市成交十萬六千包

米市　滬南

現紗

絲市

雜糧油荳餅

▲雜糧公會售開之價

呢絨

五金

輪船進口報告　三月十七日進口

輪船出口日期

肝胃氣痛丸　立止痛刻　一瓶一〇二斷根

鏡面散　生髮膠

萬國九洲第一靈驗耳聾聖品　京都天寶齋啓

馬寶治癡如神

胃氣一咳嗽當面見效　京都天寶齋

申報本埠分類廣告

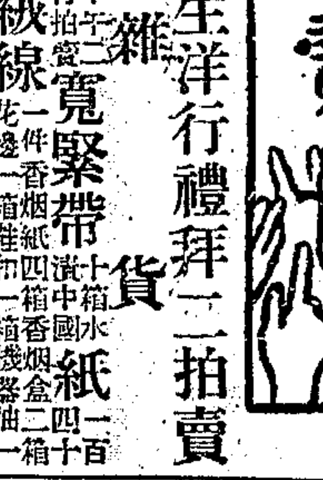

拍賣

利紀生洋行禮拜二拍賣 雜貨

准十八日下午二點半在本行拍賣 毛絨線 寬緊帶 紙 中國香烟 ……洋行啟 D481

瑞和洋行禮拜二拍賣 住宅

准於國曆三月十八日上午十點鐘在麥特赫司脫路第十二號A字內拍賣書樓大菜間臥房等木器 天津地毯 金邊火爐鏡 紅木花架 茶機 牌檯 金邊書櫥 椅 屏風 山扒 酒架 大菜檯椅 沙法 大椅 奶油漆房間 式木床 油鏡 磐石 落地檯燈 古藍擺式 銅人 寫字檯 書櫥 銀器 磁器 以及一應另星什物等不計 各客欲拍者禮拜日起隨時可觀看此閱 瑞和洋行啟

宜和洋行禮拜二三拍賣

章公館地產房屋優等 紅木陰木中西成堂傢俬 貴重銅磁金石古玩

准於國曆十八十九兩日上午十時下午二時半在法租界……三百六十號 福壽廬 內拍賣 紅木陰木紫檀 及 嵌螺地 天津及織絨帽架 毛全泰

甸昌彙司 房間色 洋琴來路 熙乾隆明 掛屏康 房產

大華拍賣行 禮拜二拍賣共舞台

准於國曆三月十八號上午十點半鐘在法租界鄭家木橋街廿九號共舞台內拍賣舞台裝修 椅子 器具 布景 電燈 鐵門 生財 櫃檯 長木 …… 銀櫃 即日出清 D188

公平洋行 每逢禮拜二不限價拍賣

啟者本行每逢禮拜二上午九點鐘在漢口路十一號瑞和洋行內拍賣由外洋名廠運到老牌各貨 白洋紗 …… 瑞和洋行代啟 D16

禮拜二拍賣

准於三月十八日上午十時在本行拍賣三門大櫥 梳妝檯 五斗櫥 着衣鏡 紅木客廳方檯 冰箱 鐵箱等 另物不計此佈 DE191

通孚洋行禮拜三拍賣 木器

准於國曆十九日上午十時在江西路四十八號本行內拍賣各種中西家用木器 留聲機 鐵床 花綢 沙法 畫鏡 片櫥 寫字台 椅 銀箱 衣服等 另物不計此佈 DE189

亮件洋行

始創自同治九年 即英一千八百七十年

禮拜三拍賣 麵粉

准於國曆三月十九日下午二點鐘在本棧拍賣 約一百八十餘包 現金出清 …… 此佈 D194

瑞和洋行禮拜三拍賣

准於十九號下午兩點在本棧拍賣 美而登呢 色印花蔴紗 嗶嘰 呢絨 毛葛 元羽綢 素條花 …… DE190

魯意師摩洋行

始創自同治十三年 即英一千八百七十四年

禮拜三拍賣 淨漬貨

准於十九號下午兩點在本棧拍賣 …… 嗶嘰 …… 車床 …… 魯意師摩洋行啟 D581

通孚洋行禮拜三拍賣 木器

准於國曆十九日上午十時在江西路四十八號本行內拍賣各種中西家用木器 留聲機 鐵床 花綢 沙法 畫鏡 片櫥 寫字台 椅 銀箱 衣服等 另物不計此佈 D162

瑞和洋行禮拜四拍賣 住宅

留聲機器絨地毯

准於國曆三月念十號上午十點鐘在靜安寺路第一百八十五號內拍賣 …… 瑞和洋行啟 D197

魯意師摩洋行

始創自同治十三年 即英一千八百七十四年

禮拜四拍賣

准於念號九時半在本行拍賣 …… 魯意師摩洋行啟 D195

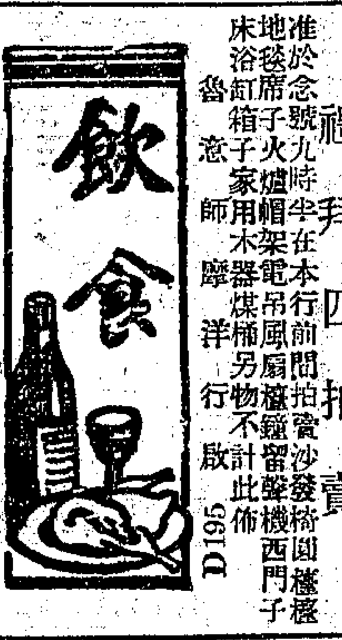

飲食

C·U·A Café 雪園

靜安寺路跑馬廳對過新世界隔壁 1075

上海最清潔最衛生最幽靜之西餐館

午餐	每客一元
晚餐	每客元半
茶點	每客五角
半夜餐	每客一元
冰淇淋	每客二角

電話西六一一一號

馬樂記廚房

特別大菜 …… 特別全菜 …… 特備送菜 …… 電話北四…… 不顧客…… 以……

新新酒樓 興記

南京路 中西大菜 隨意小酌

中山全飧 每位一元二角五分

普益地產公司

寄宿舍出售

法租界有小寄宿舍一所皆為上等人家租去建築新式設備完美可得利息一分有意者請臨本公司接洽（CP-2090）

地皮出售

地皮七畝半在華德路及威妥瑪路轉角有六百尺之舖面甚合華人住宅及店舖之用此地日見發達為最佳之投資有意者請到本公司接洽（E-14）

洋房出售

霞飛路有洋房一所出售佔地一畝內有大房六間小房兩間寫字間僕人室合意者請臨本公司接洽（E-221）

店面出租

茲有店房一間坐落法租界辣斐德路租金四十五兩隨時可以遷進合意者請向本公司接洽 庚E1396

洋房出租

茲有空洋房一所坐落麥根路共有大房兩間小房七間浴室及汽車間所附花園 …… 合意者請向南京路普益地產公司接洽 電話六八二二二號

上海南京路五十號

地產出售

茲有坐落法租界大小地產數段極宜於經營發展或投資之用刻願從廉出售欲購者請駕臨江西路四號浙江實業銀行房子內懋業地產公司接洽 電話一一六六五〇號 1091

地產 庚E8731

生生牛奶公司

奶媽工錢貴，牛奶價錢廉。

生生牛奶公司 大西路一七五 改正電話二七四八六 南京路三友實業社定貨部亦可接洽

自由農場

A字消毒牛奶

康腦脫路一六八 電話西四三〇 華界照送

新雅

高等粵菜 茶點麵食

北四川路虬江路角 上海大戲院對門 電話四四三一七號 清晨開 夜半止

公和洋行地產部

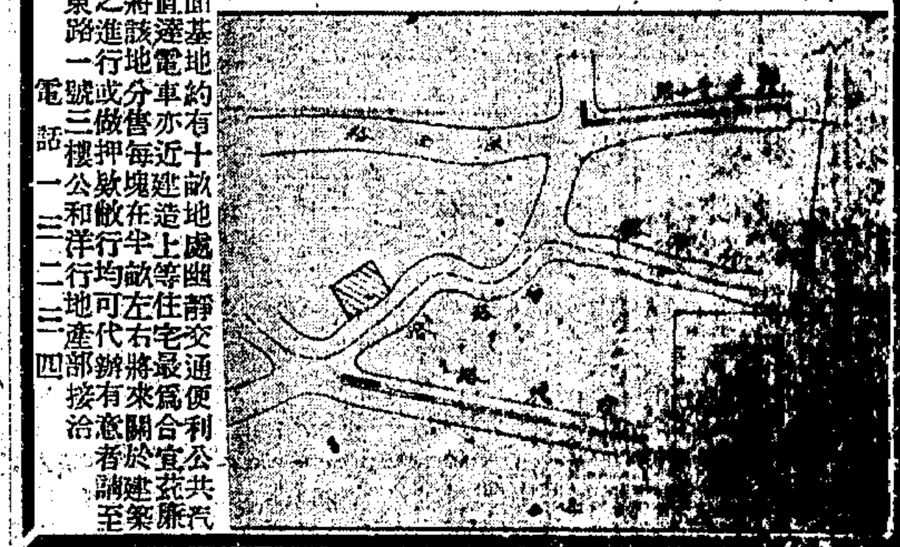

左面基地約有十畝地處幽靜交通便利公共汽車直達電車亦近建造上等住宅最為合宜茲將該地分售每畝或半畝左右將來關於建築進行或做押款均可代辦有意者請至廣東路一號三樓一公和洋行地產部接洽 電話一三二二三四

聯益地產公司

投資地產唯一良策

在租界內熱鬧區域大小貴重房地數處出售以供投資地產事業者之不再良機亦即穩妥可靠更易發展的創舉倘蒙惠顧請即駕臨敝公司地產部面談 虹口東熙華德路萬國影戲院隔壁 電話四三三六二號

德商通利洋行

專營建築打樣 買賣地產房屋 抵押款項 押造轉契 掛號經租 保險 等事凡蒙賜顧請駕臨博物院路一念二號本行 電話一一九二三

汽車出讓

茲有六汽缸皮而卡跑車一部機件堅固車身完好願廉價出讓如合者請駕臨斜橋局門路念號接洽可也 庚E1398

大宗舊車平價出售

（一）飛霞跑車一輛（二）飛霞轎車一輛（三）小塔而蓬車一輛（四）亞司丁蓬車二輛

欲知以上各種車輛之價目及詳細情形者請向邁爾西愛路角美通洋行汽車出租部接洽無任歡迎 1142

召頂

吉屋廉價召頂召租

同孚路南陽北三盛里二八六號房間個樓灶披油漆電燈俱全交通極便月租廿元頂費特別低廉又小沙渡路同餘里三弄末家公共汽車站雙間新屋全樓出租合意請速面洽

熱鬧店面召頂

今有三馬路大舞台對面二三二號一底裝修齊整空氣流通最合百貨商店之用或租亦可請到本樂房接洽

吉屋招頂

白克路九如里內住屋三樓三底四廂房租金便宜電燈灶間自來水等頂者請向該處看門人領看可也 庚E450

出租

房地召租

法租界 …… 1190

中國人應用中國搬場汽車

熱心愛國挽回權利

中國搬場公司

電話 服務週到 成績超羣

南陽橋 三〇〇二二 熙華德路 六二二〇七 北四川路 四〇八八五

每時四元 代拆代裝 搬夫四名 不另取資

華界電話閘北二九六 1175

寧波搬場公司

地址 敏體尼蔭路南褚家橋 1081

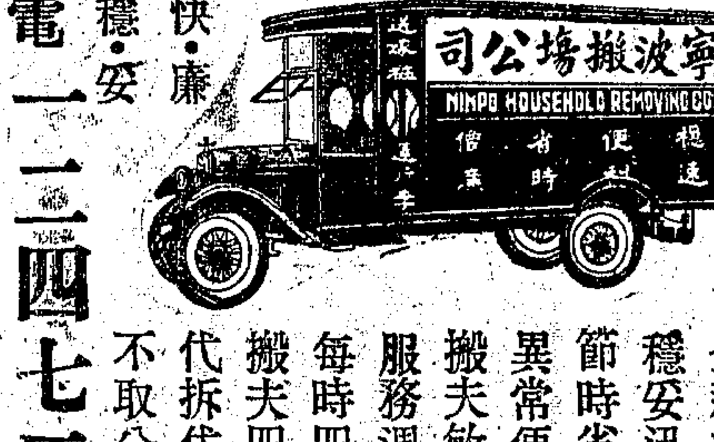

快·穩·安·廉

電話 一一二四七三 一一三七四〇

全新汽車 穩妥迅速 節時省費 異常便利 搬夫敏捷 服務週全 每時四元 搬夫四名 代拆代裝 不取分文

上海有搬場公司為全上海謀搬場的便利當自上海搬場公司始

四處 漢口路十號 大世界西首 河南路橋堍 東百老滙路

電話 六一三九〇 六一三九三 一八八七七 六一三九四

搬運傢俱嫁妝行李 搬夫四名不取分文 車租每小時四元 1801

號房分租

…… 合意面議 …… 石路中二號 ……

新屋召租

今有法租界南陽橋西首 …… 新建三層樓市房數幢交通便利 …… 合意者請向本 …… 庚E1363

樣子間間寫字出租

茲在百老匯路有樣子間寫字間出租分租亦可如有意者請投函申報館天字七十九號信箱接洽

洋房出租

赫德路四十五號 …… 新式洋房 …… 1375

乾元地產公司

新屋工竣 廉價召租

單幢住宅出租 愚園坊

高等新式住宅 …… 靜安寺路中段 …… 庚E1400

宿舍

北四川路大德里第七弄中華寄宿舍 新租金相宜房間 527

市房召租

坐落寧波路二百九十四號至二百九十五號（勞合路口東首）朝南雙開間店面出租房屋全新極合做事務所 …… 欲租者請 …… 庚E1316

北四川路市屋召租

坐落北四川路橫浜橋北首麥拿里口朝東新造三層樓市房 …… 每幢月租六十五兩 …… 1376

清靜住宅分租上等居戶

跑馬廳靜安寺路左近有獨幢住宅 ……

新屋召租

…… 甲E344

吉屋召租

楊樹浦路三新紗廠對過 …… 1109

電話北六四〇六

全新汽車 日夜出租 廿分一元 每時三元 華安汽車公司

新建特別優美住宅號房及店面

現已竣工 另章改程 欲租從速 召租

〈地址在老垃圾橋北首東唐家弄七浦路裕慶里〉

…… 裕慶公司

新建市房住宅招租

茲有北浙江路 …… 7331

打字機 買賣修租

北京路九十六號 百昌洋行

出售

泥土出售

茲有白利南路某廠積存泥土多方願廉價出售如有接近該處之建築家及各界欲需用泥土者請投函 …… 接洽 庚E1032

白相船出售

茲有長式機器精緻容積宏敞全部柚木製造白相船一艘計長七十英尺闊十二英尺願以廉價出售欲購者請投函本報信箱第廿二號接洽可也 庚E1407

鐵木布機出售 絲光染廠召盤

茲有鐵木布機三百數十只如有欲得全數或分買均可另有絲光染廠全部召盤或租亦可 …… 庚E2831

美麗花紙總行

南京路東湯弄 電話一〇八一六

徽章

精製金銀銅質各種證章徽章 …… 大宗公司 ……

鴻彰公司 閘店 大減價

汪裕泰茶號

茶質優美 製法精良 裝璜美麗 送禮咸宜 發行各省名茶

第一批發所 上海法租界老北門外大街
第二批發所 上海英租界石路正豐街口
第三批發所 上海英租界四馬路望平街口
第四批發所 上海英大馬路西跑馬廳對面
第五批發所 上海法租界巨籟達路口
第六批發所 上海英租界浙江路先施公司北首

9091

華一服裝公司

小西門中華路

營業 革命化 衣樣 藝術化 價目 薄利化

西裝 學生裝 春大衣

本公司為信用起見凡製衣等有不合 …… 改取 ……

待聘

法文教授待聘

某君留學法國多年 …… 四川路三三和里口 ……

主任待聘

某君精通中英德文在洋行辦事十餘年 …… 庚E1403

衛士待聘

…… S. Asadullin 轉交 …… Z E493

會計文書兼職待聘

某君精於會計 ……

鋼琴女師待聘

…… 請投函本報天字七十八號信箱 甲E479

聘請

聘請男女推銷員

聘請英文教員

…… 每日授課二小時 …… 甲E494

聘請火險經理

聘請火險買辦及營業員

…… 庚E1411

招請賬房

招請收賬員

招請農業調查員

現有某洋行需用農業調查員一位 …… 庚E1402

書畫

王師子書畫例

啟事

黃千駟兄鑒

請來法租界大馬路交通大旅社一敘為要 炳啟

遺失提單

今遺失上海通公司提單一紙 …… 楊培文啟

遺失田單聲明

茲遺失 …… 甲E496

上海市場

◉團體消息

▲張正學執行律師職務　張正學君、前在上海執行律師職務、頗得各界信仰、嗣受江蘇省政府任命就任臨時法院推事、審判各案、以明允見稱、現張君已向國府辭職、重執行律師職務、設事務所於江西路五一號二樓、業務甚爲發達云、

▲中國佛教會對於世界佛教大會之主張　中國佛教會宣稱、本會於三月十六日常務會、太虛法師來函提議、本年秋間英日美等各佛教徒發起在檀香山開世界佛教大會、本會應派人前往參加發起、經衆議決、以事關國際、應備文呈請政府核示云云、

▲追悼王崇德紀　寶山縣紳士王崇德、字子馨、熱心公益、樂善好施、去歲十二月一日壽終滬寓後、地方人士莫不哀悼、昨王宅在滬南烟業公所設奠開吊、地方各團體及親友往吊者、素車白馬、賓客盈門云、

▲毅拳小球隊勝英華　毅拳小球隊宣稱、本隊日昨（十六日）上午九時、應英華書館小球隊之請、作第三次友誼比賽、會師於青年會操場、裁判員黃乙芳、上半時爲五與零之比、毅拳居首席、休息後、易地再戰、結果爲八與零之比、毅拳得勝、又於是日下午二時、函約青聯社小球隊比賽、結果四與四之比、終成和局云、

▲新新票房擴充會務　二馬路平樂里新新票房宣稱、本票房自成立以來、會務蒸蒸日上、會友加入者不下近二百人、近因擴充會務起見、已於日前十五日起由二馬路遷移至南京路餘興里四七三號、並分設彈子間京劇部沐浴室旅行部新劇團等十餘部云、

◉商場消息

▲中西藥房總支店同時舉行春季廉價　四馬路麥家圈口中西大藥房宣稱、本總店以及浙江路之中央支店小東門之南支店、同時於三月十九日起、舉行春季大廉價二十一天、特將本外各貨、一律從廉發售、凡購貨滿洋一元至三元者、皆有特種贈券、及大世界游券贈送、如病家前往配藥者、除照送贈券游券外、概以八折優待云云、

▲大中國鞋廠營業擴充　四馬路美最時鞋莊宣稱、本莊主人傅君、對於製鞋一業、經驗宏富、製法精良、故所製之鞋履、滬地仕女、異常歡迎、近傅君鑒於潮流變遷、鞋履一業、實有改良之必要、頃已加聘優等技師研究、改良製造、幷特設大中國鞋廠於方浜橋安平里內、費時數月、現已出貨、該項鞋履、係以科學方法製成之皮爲底、着之異常棉軟舒適、故近來各客都來函定貨、每日必有數十起之多、廠址及工人均感不敷工作、現仍擬進行擴充云云、

▲粵昌照相卡紙公司宴客記　七浦路粵昌照相卡紙公司宣稱、本公司昨日「十六」宴請本埠各照相館及藥房代辦家、到有三百餘人、濟濟一堂、極一時之盛、本公司年來出品大加改良、花樣新異、頗稱優美、近且特派推銷員李竹亭、前往南洋羣島考察各該地生意情形、以謀增展海外貿易云云、

▲冠生園總店門面擴充　南京路冠生園食品公司總店宣稱、本店自前年遷入營業以來、業務上頗形發達、而二樓飲食部與照相部之營業、亦連帶擴大、日見進步、最近本公司以左側門面二間空出、乃復重行修葺、闢爲照相材料部、與果子部、以便顧客購貨、而免擁擠之苦、近日內部裝修業已工竣、不日即可開幕云云、

▲老正和發售預約劵　鄭家木橋東首老正和發記綢布染廠宣稱、本廠創辦至今、六十餘年、所染各色綢布、鮮艷耐久、經理曾庭建、爲優待顧客起見、特發售七折五元預約劵二千張、僅須出三元五角之代價、即可逐漸抵作五元染費、發售未滿數日、顧客無不爭先恐後云、

▲三星棉鐵廠總發行所春季大廉價　南京路三星棉鐵廠總發行所宣稱、本廠春季大減價、將電光牌出品毛巾被單浴衣檯布及電光布三星絨、並各種布疋中山裝等、一律減價七折至九折不等、美術領帶買一條送一條、花汗巾每打五角、以酬顧客之雅意云云、

▲惠羅公司新到大批男飾品　南京路四川路轉角惠羅公司宣稱、本公司所售各貨、皆以適合購者心理及入時爲名、昨日本公司男飾部、又運到大批春季用品、如平邊呢帽、各色皆備、式樣甚美、價目自六元半至十九元半、春季晴雨可用之大衣、係法國名廠出品、式樣玲巧而美觀、留學生與講究穿西裝美者、皆稱此衣之美、每件三十二元半、絲夾紗花襪都一百餘種、質甚柔軟、較羊毛製成者尤爲耐用、雖經洗濯亦不退色、每雙祇售一元半、絲羅緞領帶、花色雅麗、耐用不縐、於冬春二季最爲相宜、每條一元七角半、此外如羊毛衫手帕皮褲帶衣鈕等、皆屬最新式而取價甚廉者、名目繁多、不勝枚舉云

▲清一色酒家之營業　三馬路浙江路口清一色酒家宣稱、本酒家自增設一元二角六味之特色和菜以來、顧客如雲、營業較前更爲興盛、所出各種菜色、完全譜出廣州香港食品、菜肴精美、味道適口、現爲推廣起見、特將所有廣式菜品、採辦齊備、幷聘名廚烹調、以供諸好云云、

▲守仁美術館之精巧活動廣告　守仁美術館宣稱、本館主王守仁君、素擅美術思想、爲滬上名畫家之一、最近運用藝術手腕、特出心裁、精製活動廣告、如陳列櫥窗、引人入勝、爲廣告之利器、佈景鮮明、配製靈巧、人物轉動、栩栩如生、且裝置亦廉、四馬路五洲大藥房櫥窗內、亦已陳設、觀衆頗爲擁擠、如欲裝者、可向北山西路泰安里二百七十三號王君接洽云云

▲冠生園叉燒包盛銷南市　尚文門外黃家闕路青春商店宣稱、本店爲王汝嘉沈笑方君等所創設、自開幕以來、營業日見發達、所售之糖果西點、均係冠生園著名出品、頗得各女校學生之歡迎、而每日備有著名粵點如叉燒包·豬油包·荳沙包等、南京居戶、相爲爭購、每日銷數總在五百客以上云云、

◉書畫訊

▲名書家張瀛庵蒞滬　張君瀛庵、蘭陵名士也、居政界有年、能文章、善書法、夙負盛名、久爲各當道所推許、茲作滬上之游、徇親友之請、以字問世、潤一月、中堂二四尺每幅兩元、五尺三元、六尺四元、八尺六元、屏條三四尺每條一元五角、五尺兩元、六尺兩元五角、八尺四元、楹聯三四尺每副兩元、五尺兩元五角、六尺三元、八尺五元、扇冊每件一元五角、以上在減潤期內、照定例暫收對成、藉以廣結墨緣、收件處天津路六十四號安徽銀行、及各箋扇莊、先潤後墨、十日取件、

◉醫藥訊

▲贈送咳嗽特效方　虹口莊元大萬國影戲院後磨坊橋北醫藥研究社宣稱、本社主任施君、對於咳嗽一症、最有經驗、治愈者不下千萬人、今爲便利病家起見、特印成咳嗽特效方十萬張、贈送各界、不取分文云云、

▲崔製小兒萬應丹　北雲南路穌壽里痧痘兒科崔光濟醫生宣稱、本醫生發明小兒萬應丹、一切危症、服此丹丸、確有功效、自發售以來、本外埠訂購絡繹不絕、良以此丹原料道地、並無不良之品攙雜其間、近漢口首都錫常等處、均有人來接洽分銷、現在每瓶售價二角半、購者甚爲擁擠云云、

今日本報爲篇幅所限致上海游藝演員公會廣告未能刊出明日仍照常登載　廣告處啓

齊賢橋 眼科專家 王寄塵醫士　常寓西門方浜橋壽祥里七十一號

天醫 祝由科　專門一符治百病全愈　立誓治病預早掛號門診貧苦不計出診五元壇設大馬路新世界南部對面大慶里二百十六診所

法醫女博士 程立卿　專醫婦科 精治不孕　時間上午赴醫院 下午一點後五點在北四川路五洲大藥房

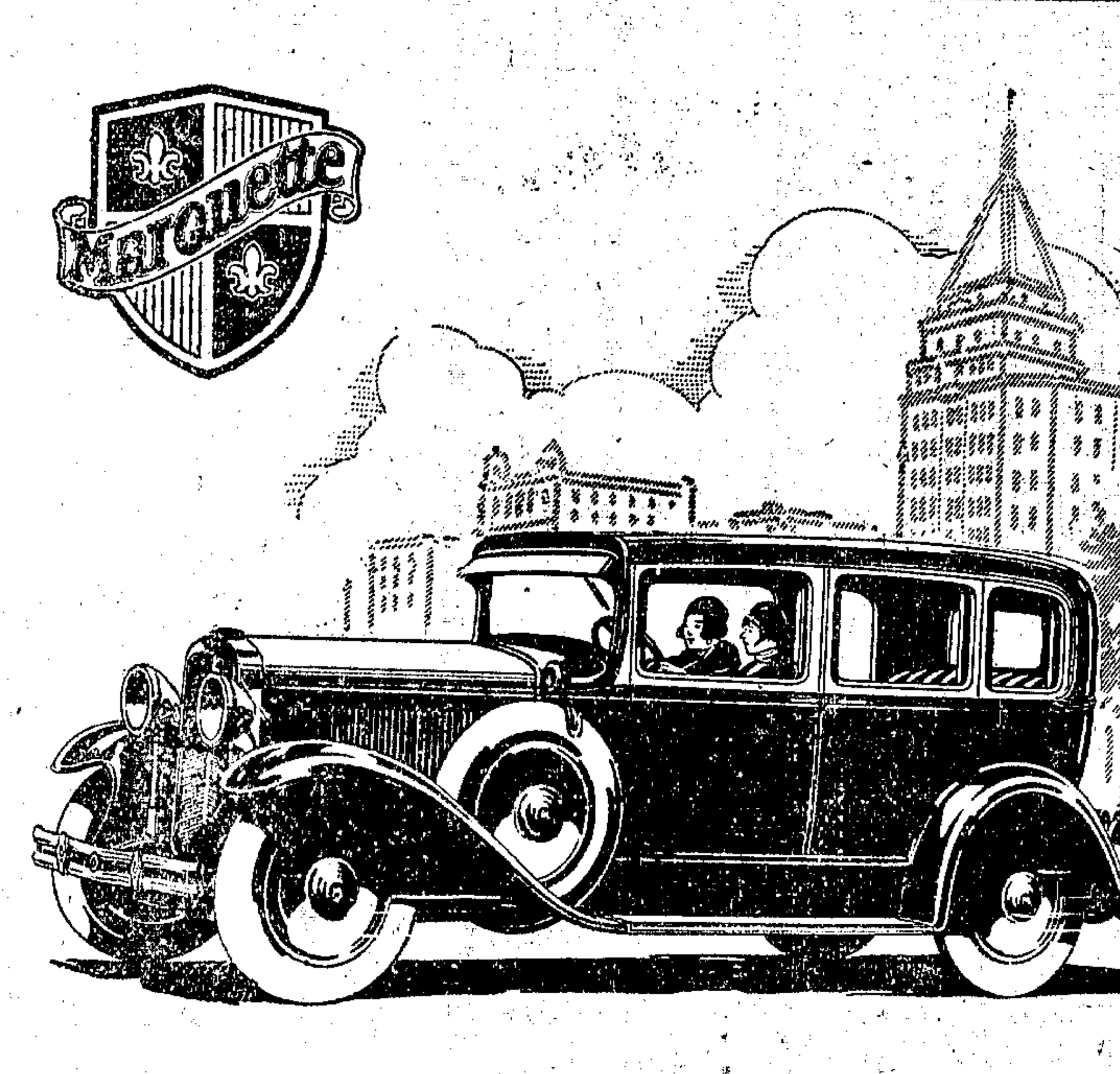

馬克德汽車

能在三十二秒鐘內自一小時行十哩者加快至一小時行六十哩

然此僅爲馬克德汽車行駛特色驚人之一端而已。因馬克德係在別克廠製造。而由通用汽車製造總廠實地試驗。在現代汽車工業中。可謂一完美無比之出品。馬克德之行動。十分敏疾。加速隨意。駕駛輕便。別克之特長。本以穩快可靠勝。今馬克德亦優爲之。至於式樣之入時。尤爲不可多得。請來親自駕駛。當知其妙。

印有精美說明歡迎索閱　請祇向經理處購眞正通用零件

上海經理　美國別克汽車公司　蘇州路四號

馬克德爲美國通用汽車製造總廠之出品

▲上海女青年會恢復寄宿舍通告　本會寄宿舍已於三月十五日正式恢復、會所遷至北四川路口（迎擴對過）七三一號房屋、事務室外均作宿舍、凡外埠女界欲得經濟舒適之宿舍、均可駕往接洽、電話四五二九六

▲通告各界注意　茲有某公司所聘代各國人士僱用特別偵探、專事調查商業上的一切、如有各界的需要、以及個人秘密事件、均可相託、歡迎惠顧、請函南京路一〇三十八號房間接洽

徵求

▲徵求地產　茲有某公司需用地皮一塊、約一畝左右、地點須在法租界老北門新北門以及小東門一帶近地、無論租買均可、有地者請函馬路玉振里廿二號陸君轉、以便面洽

▲職業▼　學打字、包紹職業、費極廉、時間隨便、速成、專授夜校、創辦十餘年、可以報名、詳章函索

▲收買全張印機　本公司因營業發達、擬添購全張印機一部、如有出售者、請函多亞路五七三號均益印刷公司接洽可也

投機之光明　謀利者十不得一、敝人近見投機者每多失敗、（餘文不清）

▲謀業者之好機會　茲有本埠某五金號欲招請職員及跑街數位、凡本埠五金業有相當經驗者、請先將履歷寄交下列通信處、合則函約面談、不合恕不作覆、通信處北新民路來安里一八九號

▲謀事讀書良好機會　（目的）本校受某公司委託創辦畢業後分派該公司服務（期限）六個月（課程）英文法文商業簿記會計售貨滙兌保險銀行商法文件、凡忠誠耐勞在初中畢業而體格健全者（時間）每日下午四至九（納費）學費不收惟須納雜費六元（報名）即日起廿五日止（校址）靶子路一二〇號利生中學內（附告）函詢不覆詳章不備

▲旅館招盤或合作　北泥城橋某旅館地點熱鬧交通便利房金低廉經營發達年可獲利茲因主人事繁無暇顧及如有意者請於上午十時至十二時到西藏路自來火行對面福煦里口順康京貨店王君面洽

▲印刷所招盤　今有中西文鉛字機器以及一切小規模印刷所之全副傢具廉價招盤如有意接辦者請致函或駕臨北京路石路口一八七號劉君接洽

▲旅舍召盤　上海英租界西藏路口世界大旅社內容裝置熱水汀浴室冷熱龍頭水管洋色面盆中西床帳一切財具俱全緣因鄙人非商界出身擬欲他就特別減價召盤如有合式者請至本旅社張經理處接洽　世界大旅社張啟

機器廠召盤　某著名機器廠設數十年各省馳名專做碾米抽水等機今因主人無意經營將生財存貨牌號等一併出盤有願接辦者請於十天內投函本報天字第八十六號接洽

▲店面招盤　今有小西門迎勳路口順泰烟紙雜貨號一門面招盤市面最爲熱鬧電車公共汽車均停門前因主別有高業如合者請速三日內接洽可也

召盤　南火車站對門　明星汽車公司

▲明星跳舞學堂　新式交際舞由司達君分個人及班級授課欲習者請向四川路一九四號一樓本學堂報名

教育

▲教授英文及打字　茲有西女士 Miss Headington 在家教授英文每星期二次每次一小時每月學費十元又設打字科時間相同每月學費七元凡願學者請至地豐路十二號接洽可也

因宜打字職業　專招男女生　本校乃最老最大最完善之打字學校、久已有口皆碑、爲滬上各洋行極爲稱賞、（餘文不清）

南方醫院　花柳科送診

醫藥

按摩術　來洗必那浴

來洗必那浴　得身心快感

▲新開按摩院

▲衛生美容按摩院

▲外國按摩術

新開按摩院

新發明按摩院　得身心快感

浴　最有意味最美滿的按摩　南京路廿七號樓上第一間

▲最美滿的按摩院

德潤打字日夜校　招男女生

英德法語言日夜專門學校

治下疳白濁橫痃疳瘡

中國瘋病醫院

產科

浦東 祝家橋 老大房 瘋科

贈送 奇靈 白帶丸

京都 天德堂　包醫

▲傷科專家陳吉階應診

負責根治花柳病　X光醫病

專醫鼻塞鼻膿

中一醫院 花柳白濁貧病送診劵

黃汽車

坐汽車爲求心曠神怡故黃汽車部部穩靜

黃汽車總電話三五三五三無論由左而右由右而左均可備得滿一色穩靜舒適之黃汽車

黃汽車有柔軟之靠墊妥靜之機件以六汽缸引擎駕大號空氣胎與他種頭錢麤闊之車輛豈可同日而語平穩幽靜盍來一試

念分鐘　洋一元　一句鐘　洋三元

中國公用黃汽車公司

總站 新閘路一三八號　分站 北四川路五九七號

煤氣傳熱器

廳堂客室書齋臥房以及棧房寫字間等處裝置一具煦煦然如登春臺且簡潔美觀費用廉省尤爲合宜

關於估價及一切詳情請賜接洽無任歡迎

寫字間　西藏路九十號　樣子間　南京路一〇四號

香港註册　上海自來火行謹啓

上海郵務管理局封發郵件時刻表

寄往處所　舟車名目　日期　封發時刻（平常信件）

蘇俄經過西比利亞　長江各埠　南京九江漢口等埠　南京鎮江　北洋各埠　青島大連　威海衛煙台天津　牛莊　煙台天津　南洋各埠　溫州　福州　廈門香港廣東　汕頭香港廣東　香港廣東　小呂宋澳洲及紐絲倫　香港南洋羣島及歐洲　日本美洲及歐洲　日本美洲　德國日本各埠

大連輪船　航空郵件　奉天丸　濟州丸　通州　新豐　濟安　新寧興　太原　新亨　公司　公司　公司　公司　上海丸

十九日　每日　每日（除星期日）　十九日　十八日　十九日　十八日　十九日　廿一日　十八日　十九日

七點　七點廿分　六點廿分　十二點　十一點　九點　八點　廿一點　七點

各口掛號郵件提前二十分鐘封發

◉出版界消息

▲中國佛學史出世　蔣竹莊居士、潛心佛學、歷有年所、於中外佛教典籍、涉獵極博、最近出其心得、復參考東籍、竭年餘心力、著成「中國佛教史」一部、其內容之完備、洵屬空前巨著、此書分上中下三冊、用最精連史紙印成、係商務印書館發行云、

▲炳勛國音速記社印行洪深不怕死案特刊　炳勛國音速記社宣稱、轟動全國之洪深不怕死案、已在上海臨時法院開審、是日詰辨供詞、特約炳勛國音速記社速記、該社記者逐句紀載、詳盡無遺、本社以此案關係國家民族榮辱至鉅、爲使全國人士更深刻的明瞭該案之內容、並喚起政法外交各界注意美領事觀審問題起見、特發行洪深不怕死案特刊、準於今日出版、滬上各報攤各書店咸有寄售、外埠函索、附郵三分逕寄上海海甯路南高壽里炳勛國音速記學校、當即寄奉云、

▲白鵝藝術刊今日出版　白鵝社宣稱、喧傳已久之白鵝藝術刊創刊號、已於今日出版、本刊之產生、引起各界深切之注意、創刊號內容充實、印刷精美、全書十六開大小、洒金四色封面、全部以銅版紙精印、銅圖數十幀、短小雋永之文字十餘篇、每冊定價二角、半年十二冊大洋二元、全年二十四冊大洋四元、歡迎預定、通訊處北四川路長春路三七〇號、總代售處南京路文明書局、各報販以及本外埠各大書局皆有銷售云云、

◉舞場商息

▲大東舞場選舉舞后　大東跳舞場宣稱、前星期六晚、本舞場舉行盛大之皇后選舉會、來賓參加者、踵趾相接、鬢影衣香、盛極一時、各舞女或長於交際、或善於招待、或以流利見長、或以技藝稱勝、至於麥容之美麗、舞態之曼妙、尤皆動人忻慕、難分軒輊、來賓於悅目賞心之餘、脊意品評、競相月旦、掌聲雷動、笑語時聞、一種熱烈情況、無復有加、選舉結果、張毛弟獲得皇后榮譽、由該舞場贈大銀盃一座、以留紀念、其次得獎者、有薛伶伶、陸麗美、唐八妹、王嫂嫂、俞雪梅、共五人、各得銀質花瓶一對云、

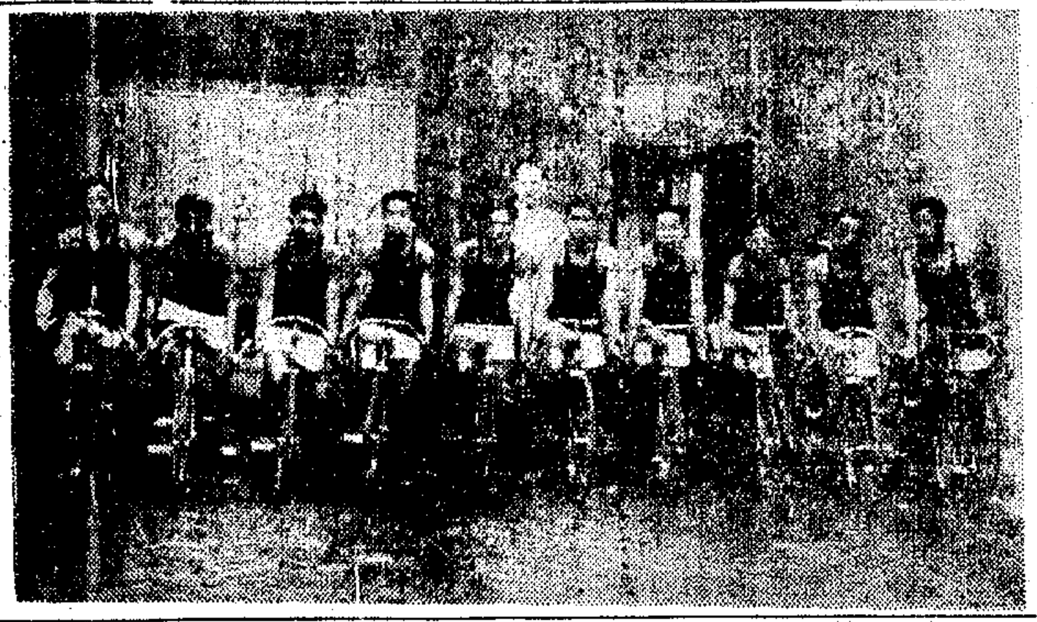

衛樂園自由車競賽

林記更新舞台　電話華洋〇〇二北四三一三　開北華界

三月十八夜戲初次開演

◉新編香艷俠義綵景連台稗史好戲◉

三本四本 嘉興八美圖

新戲開演特別減價　注意　優等七角　特等五角　頭等三角　一二等二角　三等九分

劇情離湊　奇緊景艷　綵鮮目奪　變化奇妙　神奧　准七時登場　于　欲全窺豹　諸君請早臨

老靶子路福生路口　電話四二五二三號　星光粵劇場　准三月十八日星期二開演　全體女子招待

禮聘名優南華棉織社全體女藝員　紅玫瑰　志聲（小生）　白燕　白仙　謝劍光　劉少桃　艷香　艷玲　生鬼　白玉蘭　生就
（日戲）半邊美人（上卷）　（夜戲）半邊美人（下卷）

東方書場　英租界馬霍路東方飯店樓下
日　張步蟾　黃兆麟　周玉泉　周亦亮　張雲亭　王似泉
夜　潘蓮英　傅蓮青　楊蓮蟾　張少秋　趙稼安　沈儉卿　薛筱能　王無量　錢無笑　江笑樂　鮑樂山　劉春呆　盛呆奇　陸奇希　陸希希　金柏蓀　吳梅村
場　雙珠鳳　三國志　玉蜻蜓　岳傳　落金扇　三笑　狸貓換太子　雙珠鳳　珍珠塔　五班輪流演唱　滑稽

天一影片公司名貴出品第一大悲劇
新紅樓夢 一名大學皇后
攝製將竣　不日開映
監製邵醉翁　導演李萍倩　陸劍芬　陳玉梅　孫敏　主演

靈驗如神 胃氣仙丹　咳嗽仙丹　當面見效

先生
大舞台　男女合演　三月十八夜戲
苗勝春　筱魁英　林樹森　高雪樵　金少山　鎖（？）　貫大元　馬富祿　芙蓉草　荀慧生（臨別紀念祇有四天）　曹毛包
開山府　五龍（珠簾寨）（頭二本八錯）

七海舞台　男女合演　三月十八夜
陳筱穆　劉筱衡　李慧琴　高慶奎　徐碧雲　李幼芬　李培鑫　陳富康
（四郎探母）（小翠）（探陰山）

天蟾舞台　男女合演　三月十八夜
麒麟童　小楊月樓　劉漢臣　王芸芳　楊鼐儂　吳肇官　董志揚　金碧蘭　陳繼玉　李鶴峯　方艷芳　李琴樓　玉芳
新新劇排　七本封神榜　今夜開演

三星舞台　三月十八夜
李桂春　趙如泉　張如庭　金碧艷　小劉虹霓　趙君玉　夏景韻　景璧　賈寶　蔣玉琴　郭崑　小孟雲印蘭七
七時登場　頭本水泊梁山　諸君早臨

更新舞台　男女合演　三月十八夜戲
初次開演　筱玉　張權　綺國　苗斌　何羅　王香　白鑫　白茹　張佩　韓華　筱虎　何辰
三本嘉興四本八美圖　七時登場

丹桂第一台　男女合演　三月十八夜戲　電話二一七四八
白蓉　趙麗君　蓋玉　筱寶　張桂　王艷　白玉　韓金　陸子
二本驚天動地

新新花園新聲大京班　不另取資
續排大宋開國歷史艷情連台好戲
今夜准演飛龍十七本八十本傳　務請早臨

新新花園精神滑稽喜劇
杭州江北滑稽名旦老牌滑稽
不換金 田蔣 天奎 朱 吳 張治 兒方 易 楊 魏 袁 易
（日）狗　趣　（夜）馬浪盪

新新花園鐘社乾坤話劇
續排清宮秘史警世連台好劇
今夜起演 西太后（八本）　務請早臨

神仙世界女子京劇　日戲
查桂芬 小翠花 施勝奎 陳菊芳 錢君玉 小翠云 鮑語樓 劉玉蘭 石月來 石叔岩 王筱雲 客串 董九月紅
（慶頂珠）山盤四都城 取扇斯要晴

神仙世界　（紹興文戲）金香紅　錢貴春　尹財林　謝碧雲　張小巧　尹功奎　香銀花　（滑稽新劇）孫鹽虹　吳天虹　唐吾僧　趙松長　高巨寅　楊悲聲　倪祥林
日　竹圖　夜　香蝴蝶　手足仇　孟姜女

神仙世界 跑冰運動場

神仙世界愛華社男女新劇
日戲　小青　夜戲　馮　三角美女救同胞戀愛

先施樂園大京班　三月十八日夜戲
劉榮軒　白玉英　張艷霞　王蘭芳　任長海　劉春泉　劉玉崙　應寶蓮　李少傑　沈人亭　劉玉樵
全部南北和　（落馬湖）（三演）

先施樂園華社
秦劍我　韓仲辰　曹錦鳳　薛慧佛　王寅　殷秋　姚稱鷗　馬文俊　韓冷卿
電術奇談　文武香球

先施樂園施家班
沈花亭　施翠珍　胡竹韻　施國軒　施文娥　施春林　范松文　沈錦鳳　范青扇
東方歌劇　日　木香　夜　落金八本

先施樂園繁華場日夜開映中外著名影戲
中國武術愛情影片 隱痛
著名美球影片 兒女英雄

新世界 門僅售票各場不另取資 小洋二角

新世界
美團　魔術新奇
華和雪　古蘇灘裝
戴雲芳　四文明戲
呂月英
倪毛玉
鳳凰社　童女四蓋
莊月娥　乾坤蘇灘
小文濱　改良申曲
小月珍
悟奇　大魔術套
莫
紹興班　武林班　邱翠花　沈易書　丁怪希　趙希戲　董玉山

新世界中山樓曉風社白話新劇　三月十八日夜戲
袁蝴蝶　王婉貞　沈靜儀　于瑤琴　張雙宜　胡君安　王先恐　陳明珠　彭德天　沈嘯惠　陳幼玉　袁一尊
（預告）清宮十三朝
（劉香女）（前本法華庵）

新世界自由聽醒心社滑稽話劇
偷閑客王先能　錢先量　販牛客
（馬浪蕩）（前後世事）

大劇場　（愛情佳片）飛鷹盜
羣芳會　名花會唱

新世界新華大劇場大京班　三月十八日夜戲
孫雪芳　李德山　張瑞亭　李君亭　（小小）朱韻聲　孫雪艷　小桂元　小元亭　柱元　張瑞亭　元

小世界乾坤大劇場日夜戲目
張奎宜　李祥芳　姜麗雲　金雪艷　張寶山　單德元　馬良臣　劉芳　單元　蔡寶山　白馬坡

小世界影戲場日夜戲目
國產名片 黑貓

小世界文武越劇日夜戲目
張忠德　筱德喜　金梅榮　金松招　任少梅　王運仙　應榮芳　金雪芳
（日）後本珠蝴蝶　（夜）二本七美圖

小世界愛華女子新劇社日夜戲目
斷腸碑　（日戲）前本 花好月圓　（夜戲）下本

大世界 門票小洋三角 各場不另取資

共和樓新樂府崑劇
乾坤大劇場京劇
日戲　魚腸劍　女起解　鐵籠山　查頭關　桑園會　花蝴蝶
夜戲　雙鎖山　絨花記　白水灘　新安驛　烏龍院　長板坡

共和廳　南方歌劇　羣芳會唱　鴻鵠歌舞劇
共和閣　紹興文戲　零頭戲　四搭戲
共和台　愛美社新劇　魔術
新二層　尚樂社新劇　女子蘇灘
新三層　連環春戲　化裝蘇灘
新四層　上海新戲　童子團藝術
小二層樓雜要　影戲戰血情花

永安天韻樓大京班三月十八夜戲
趙雲　趙少山　周海芳　印蘭德　陸少君　陳君小　畢鵬　于芬　譚　陳　張慧　花碧　邱德　趙君　劉先　李春　黃秋　馬秀雲
（五六本穿金扇寶恨）

永安公司天韻樓影戲場
明星公司著名武俠巨片 火燒紅蓮寺
美國環球公司最新名片 情場奇男子

永安天韻樓柳社男女合演白話新劇
王素方　顧劍秋　仇夢梅　祝菊紅　羅慧癡　湯桂因　王少枝　周天白　王　胡恨悲　蔣情美　徐呆霞　秦寒生　李炳夢　周梅兒　孔負炎　王振梅
（日戲）自由花　（夜戲）馬素貞

上海舞台

特煩編劇專家劉常二君暨全體藝員聚精會神悉心編排實事歷史破天荒之新戲

全部 滿清三百年

◎空前—絕後的新戲是什麼戲？就是

滿清三百年

□是劇界新紀元
□是舞台新紀錄

▲預告之五：服裝特色 俗諺說得好人要衣裝佛要金裝可見得服裝二字爲人羣之要素尤其是舞台上表演的戲劇對於服裝一層格外重要若不研究道地考查無遺不但戲劇的精神上有了缺點並且要貽笑大方所以本舞台這次既編好了這本**滿清三百年**第一就是注重服裝因爲滿清時代與現在相距不遠人人腦筋裏皆有印像不比別的戲還能將就本舞台爲愼重起見特由常君雲恒選派幹員赴北平實地察探并搜羅諸大家秘藏的服制樣本及諸遺老口中的服裝傳述務期達到一絲不苟的目的除此之外復由劉君後衡暨諸大藝員及編劇名家文學專家晝夜討論博搜珍聞參考名著俾便從事監製明代的服裝供獻于舞台之上以發揚古時我中華的藝術與文化觀衆要曉得明代眞正的服裝如何及滿清未入關之服裝如何入關變製後之服裝如何男裝如何及雄偉女裝如何艷麗官服如何奇突民服如何異式俟本舞台開演滿清三百年之日一觀究竟便不禁異口同聲的說道滿清三百年的服裝多麼偉大呀倒的的確確是有研究藝術的價值呢三日後尙有特色請閱者注意！

上海舞台

特煩編劇專家及劉常二君暨全體藝員編排古代宣揚民氣第一次革命運動機關彩景唯一新戲

成湯王 弔民伐罪

准三月十九即星期三夜初次開演

准十九夜開演屆時請各界士女聯袂光臨

劇中不夜宮的精華秘密，我不過在報上宣佈了十之二三，已覺得美不勝收，等到開演時節，觀衆看到得意處，纔曉得話不虛傳，做的更比說的好呢，等我再把第一場美景，仔仔細細說明，俾知以農工立國眞相，在上古桀湯時代，早發現了，邇時天旱難耕，萬農叫苦，陡然平地發水，一片汪洋，倏又變出曠野古景，就在這塲，把伊尹賢相，太上老君降生的聖跡，在舞台上顯出來，那神妙機關，眞正匪夷所思，百觀不厭，而且是老君出世第一遭，忽而神，忽而鬼，忽而仙，忽而人，變化無窮，應接不暇，可稱得劇塲新改革之美術，請 各界趁此春和景明，正好來尋這賞心樂事，要說到皇帝做那軋姘頭的無賴，貴妃竟成吊膀子下流，這兩塲，必須有玲瓏宮房，重疊樓台，方配得上這奇怪事實，本台遂將皇宮彩景，翻出些新花樣，從華麗中附帶着幽深之妙境，再加滑稽聯彈的艷曲新聲，極觀聽能事，幾令人不知是幻是虛，疑眞疑假也，

新聘全球聞名色藝雙絕歌舞並擅新舊兼長 著名唱做 青衣花衫

黃玉麟

煩飾劇中主角（跨鳳）准于十九號登台

讓勿看新戲的○趁此便宜機會○
看看這齣戲裏面的特別綵頭○

大減價

優等官廳 大洋八角
優等花樓 大洋八角
新戲大減價初次第一遭
特別正廳 大洋五角
特別包廂 大洋三角
優待老看客歡迎新主顧
三層頭等 大洋二角
三層二等 大洋一角

有心格外犧牲○請海上的觀衆○
來考究考究劇中的希奇機關○

上海舞台

特煩名震環球譽滿南北文武唱做劇界泰斗全材鬚生

特別挽留祇有今天

高慶奎

今夜戲准演雙齣唱做重頭得意好戲

四郎探母 探陰山

反串包公

李慧琴

特別挽留 祇有今天

今夜夜戲准演雙齣重頭唱做好戲

四郎探母 探陰山

丹桂第一台

今夜准演

三本驚天動地

■蘇文舉冤魂遊五殿■

佈景特色之一

遊五殿。在老戲裏時常有這個名字。但都是由幾個角兒。在台上跑幾個場。從未有什麼彩頭佈景。現在三本中的蘇文舉冤魂遊殿一場。本台不惜巨金。特製多套連環佈景。從鬼門關酆都城起。然後逐殿逐殿的遊去。在半小時之內。連換了七場佈景。一殿有一殿的佈置。完全不同。變化時。比銀幕上所映的影片。還要快數倍。如此的奇異佈景你捨得不看嗎。

■刺奸臣兄弟落機關■

機關特色之一

這場是表演蘇文舉之子萬麟萬鳳。在外得知父親被害凶訊。星夜趕至城內行刺奸臣苗寬。那知奸臣府中。處處滿佈殺人機關。蘇氏兄弟。在府中屢蹈危機。最後仍被陷入機關。這一段事情上。我們研究了許多時候。才想出了幾塲別開生面的奇巧機關。一個客廳上。忽然變成虎門牢。一個寢室裏。突然降下鐵柵網。種種危機。包你看了有些提心吊胆。汗毛凜凜。

巴黎大戲院

霞飛路華龍路西 電話三九一一二號

⊙專映卡爾登選定未映之無聲鉅片⊙

今日日夜開映 日戲三時半 夜戲九時一刻

幽饒 珍妮蓋諾得意傑作 無鉅

靜趣 轟動世界 著名 豔哀 聲片

任矜蘋孫甫深先生合譯華文說明

四大天王

本院公演無聲四大天王。早就想到沈靜的悲哀表演。必更比有聲的有聲影片來得深切動人。果然。演了兩天。不但觀來擁擠的盛況。顯現了超過本院所希望的警衆記錄。並且有觀衆晞嘘感喚的談話。來證明我們理想。他們說受現在的有聲影片。而了聲的束縛。部偏此於歌唱和舞樂。因生就不能多以描寫人獻的悲哀之淼演。窮是於觀來。四大天王的一部描寫人生悲哀敗大悲劇。叙述由失社困頓而進於成功之情會人生。而後加以閑愛方而離合悲歡之得托。闊盡天下多少部意忘形的人。是一值針砭社會異常有價的無神影片。

配奏特別動情音樂

●請預先購券或定座(價目)日戲 樓下四角 樓上六角 八角 一元 夜戲 樓下六角 樓上八角 一元 一元半 以免臨時擁擠●

九星大戲院

院址法租界福煦路南成都路口 電話三七八二三號

時間 下午三時 五時半 九時一刻

今日第三天開映

滑稽尚武香艷愛情巨片

露水夫妻

"The Part Time Wife"

◀加聘德國少女歌舞團登台▶

▲香艷撩人▼ 屠爾勃 梵妮娜 婀達 女士表演 ▲風流無比▼

神秘艷舞

幼童恕不招待——切勿錯過機會

價目 樓上小洋四角 樓下小洋二角 日夜一律 隨票奉送名煙一包

福星大戲院

西藏路六十一號新世界南部 電話三六二二一號

今天日夜開映 日戲三時 五時半 夜戲九時一刻

神仙艷舞

"A Follies of THE DAY"

請早購票以免擁擠 優待來賓并不加價

價目 一律小洋二角 幼童不設半票

隨票奉送至尊牌香煙一包

[illegible]王宮影戲院

租界同孚路口 電話[illegible]號

明星影片公司出品

新西游記 頭集

優待觀衆 變更座價 雅座二角 特座三角

三點 七點 九點 三次

肚饑? 用膳去!

請到

黃金大戲院

好萊塢著名歌舞最美麗的銀幕情人譽意絲瑪倫 當能滿足你的慾望!

來!

嬌艷美媚越! ! !

▲加華文字幕! 美優音樂!

時間(日)三時 五時半 九時一刻

上海大戲院

北四川路老靶子路北 電話四三四二一號

只有今天開映 日戲三時 五時半 夜戲九時一刻

對白有聲巨片

大明星白佩蘭甘德士女傑作

孤雛感遇

⊙少女的愛情偏重撒癡潑嬌⊙

⊙少年的青春狂熱燄如烈火⊙

明日起映

麥克勞倫戰事傑作

全部有聲對白勇武艷情鉅片

英雄美人

Victor McLaglen in "BLACK WATCH"

價目 (日戲)樓下一律小洋六角 樓上小洋八角 一元 (夜戲)樓下一律小洋八角 樓上大洋一元 一元半

新中央大戲院

院址北四川路海甯路角 電話四[illegible]號

時間 日戲三點起 五點半起 夜戲九點起 今天三次

價目 (日戲)正廳二角 樓廳四角 包廂六角 (夜戲)正廳四角 樓廳九角 包廂八角 (一律小洋)

百觀不厭最有精采的第九集

第九集紅蓮寺略述一座逍遙宮。宮中都是女子。宮主逍遙仙姑。騷媚入骨。妖冶動人。勾引三個男子。男子不從。於是又鬧出一件轟轟烈烈的奇特故事來。

THE GREAT SUCCESS

火燒紅蓮寺

世界大戲院

閘北青雲路

下次開映 乾隆四集

(日戲)三點起 (夜戲)七點起 (今天兩次)

價目 正廳二角 樓廳三角 包廂五角 (日夜一律)

明星影片公司著名哀情偉大悲劇 全部空谷蘭 張織雲 楊耐梅 主演

中山大戲院

卡子路口

廿二日開映 十集紅蓮寺

(日戲)三點起 (夜戲)七點起 九點起 今天三次

價目 樓下二角 樓上三角 包廂五角 (提學生票以免擁擠)

明星影片公司去年唯一巨製 二集新西游記 張石川導演

今晚九時

海上第一球戲 ▲不厭百回看▼

回力球

▲神妙世無雙▼ 越看越有滋味

贈券函索即奉 中央運動場啓 九江路六號

蓬萊大戲院

小西門蓬萊市場之東部 電話二三四 直達車門首

□滬南獨一無二優美價廉之模範大戲院□

(收極低廉之代價放極高貴之名片)

注意時間自今日起 (二時半)(五時半)(八時半)

派拉蒙公司一九二九年出品

萬世流芳◉翼◉美劍客◉三大名片主角

却利古柏主演傑作

◉一九二九年全美十大名片之一◉

□配奏各種有聲音樂□

俠盜黎飛達

□加映最新滑稽笑片□

本院價目⊙日夜一律⊙特等三角⊙頭等二角

中央大戲院

六馬路跑馬廳附近 電話[illegible]

時間 日戲二點起 夜戲九點半起 九點一刻 今天三次

價目 日戲 正廳五角 樓廳六角 包廂九角 夜戲 正廳七角 包廂一元 登台時間 五點 十點

又是一部精采的冒險俠情好影片

慧冲公司今年兩大出品之一

卜萬蒼最近導演

張慧冲 徐素娥 主演傑作

海天情仇

商請本片主角張慧冲君繼續登台獻演偉大新魔術

今日起節目加添更改諸君注意

張慧冲從事電影之餘研究魔術以為自遣去歲第一次登台公演亦不過游戲耳詎知觀衆爭羨不止嘆為中國唯一之魔術家張君受寵若驚愈為努力此次登台又以最新發明之大套魔術公衆連演五日無日不滿座而觀者稱頌備至視張君若魔術專家矣本院深知觀衆愛觀張君魔術之熱烈故乘換映慧冲公司新片「海天情仇」機會情商張君繼續登台表演以饗觀衆

徐素貞 張慧冲 徐素娥

趙文炳 王君芳 閔德張 黃太森 王成僕 朱血花 溫考伯 夏明德

今日起加添新的大節目

為世界所未來之特派魔術

登台時間 (日)五時 (夜)十時 二場

恩派亞大戲院

電話一七○六二號

(日戲)三點起 五點半起 (夜戲)九點一刻起 (每天三次)

價目 樓下二角 樓上三角 四角 六角 兒童減半 概收小洋

明星公司空前偉大武俠神怪長片 十集火燒紅蓮寺

卡德大戲院

電話三二八七八號

(日戲)三點起 (夜戲)七點起 九點起 (今天三次)

價目 (樓下)二角 三角 (樓上)四角 (幼童減半)

大中華百合影片公司最近出品唯一偵探大電影 珍珠冠 阮玲玉主演

萬國大戲院

電話四四七八五號

時間 (日戲)三點 (夜戲)七點 九點 (每日三次)

價目 樓下二角 樓上三角 (幼童半票)

金島魔王 錢似鶯主演

中華大戲院

電話[illegible]

(日戲)三點 (夜戲)七點 九點 今天三次 價目 (日戲)二角 三角 五角 (夜戲)四角 六角

續盤絲洞 殷明珠(主演) 上海影戲公司新作

虹口大戲院

乍浦路海寧路 電話北四八一

今天開映 愛爾瑪羅賓士主演 香艷哀感名片

婦人心

Alma Rubens in "Heart of Salome"

⊙片中有文字說明⊙ 准二點半五點七點九點一刻起映

武昌大戲院

武昌路東四號 電話四○七五九

又一部萬衆歡迎婦孺盡知的
狗明星琳丁丁第二偉大傑作
唯一俠義尚武改良社會道德
倫理愛情風流鉅片

義犬救美

隨票贈烟 壺興乎來

片中特製中文說明

加映 福斯克司公的 河東獅吼 滑稽香艷笑片 加映

每日三場 三點七點九點一刻 價目 樓下兩角 樓上四角 日夜一律 隨票贈烟 小孩半票 恕不贈烟

愛普廬影戲院

●北四川路海寧路口電話北三百八十一號●

今日三時五時半七時一刻九時一刻日夜四次

著名有聲對白巨片 神童考倫唯一傑作

軍人之子

夏令配克影戲院

靜安寺路卡德路口 電話西字一四七號

□東方第一高尚華麗之模範有聲電影院□

（今日下午三時五時半九時一刻日夜三次）

五彩巨片

（完全歌舞及舞台表演之對白喜劇）

四大明星主演 五十舞星配合 完全舞台佈景 暢述女生活

"RED HOT RHYTHM"

喜相逢

今日公映 各界請早 欲得佳座

夜總會中的秘密生活 音樂作家的情場趣史 美貌舞女的歌場生涯 虛榮女子的墮落之道

請先預訂 優待來賓 價目照舊

百代 新出 一九三○年三月份發行 鋼針唱片 四馬路第五十八號 電話二三六二八號

露蘭春 劉筱衡 韓（小楊月樓） 陳鶴峯

馬鞍山頭二段 搜孤救孤頭段二段 連環套落馬湖 ……

長江影戲院

院址提籃橋平涼路十六號 電話五○八一○

友聯公司出品 神奇幻術巨片

大人國

自本月十六日起三天連映 （注意）（第二期）大關東俠 ●集開映●

時間 下午二時四時七時九時 價目 一律二角 幼童減半

山西大戲院

海寧路北山西路口◉電話四五五七六◉

加映中文說明◦配奏歐美音樂

今天日夜開映 派來蒙滑稽偵探大笑片

大滑稽明星 雷蒙葛萊菲士及女明星 蓓的康姆生主演

假偵探

"PATHS TO PARADISE"

本院疊映佳片承蒙◯各界讚美茲因謁誠歡迎優待觀客特選佳片分期排演並將座價減低以酬◯惠顧士女之雅意。

時間 （日戲）三時●五時半 （夜戲）九時 價目 樓下二角 樓上三角 四五角 日夜一律 小洋例

預告 下期映明女星史璜生主演 著名佳作 她的情史

東海戲院 EASTERN THEATRE

東西華德路茂海路十一號（提籃橋下海關前面）

（午）二時起四時起（夜）七時起九時一刻起

有聲電影

（特加華文說明）

三紅伶

跳舞唱歌對白 香艷悅耳清楚

樓下小洋四角 樓上小洋六角 小孩半票

中華的百星大戲院

老靶子路福生路口 電話四一二五二號

今日下午三．六．九時開演

俄國革命●歐洲大戰●世界歷史鉅片

俄帝國末日記

人妖淫鬼拉斯蒲丁……姦亂宮女，肆無忌憚！
赤化領袖托拉斯基……煽惑羣衆，實行赤化！
白俄沙皇尼古拉斯……參加歐戰，耀武揚威！

本片除拉斯蒲丁已死，故由名伶扮演外，餘若托拉斯基，尼古拉斯，及王公大臣等，均是本身當時實地攝製者。看了此片便知

神道設教 赤化共產 帝國主義 在今日 非肅清不可 非鏟除不可 非打倒不可！！！

曾製華文字幕●配奏合拍音樂

優待觀衆・並不加價・日夜一律・小洋四角

新愛倫大戲院

院址海寧路虹口中 電話北四二五○號

（時間）一時起 三時起 七時起 九時起 （價目）樓上三角 樓下二角 日夜同價 幼童減半

陽曆三月十七號起連映三日夜

國產有聲片 上海白話對白

小俠客

本院為優待顧客起見並不加價

奧飛姆大戲院

公共汽車 無軌電車 曹家渡站 影戲門票小洋二角上下可坐

（影戲日戲一時起（夜戲）准六時半起（日夜二次）提早買票以免擁擠）

明星影片公司出品 萬人歡迎之東方大俠武人電影

火燒紅蓮寺

第七八集 廿一號開映 九集 火燒紅蓮寺

城南通俗影戲院

大東門南 小南門北 南市電話八百廿號

日戲二點半起 夜戲七點九點 價目四角 二角 幼童減半 票十元 銅元五枚 夜戲幼童減半

今天開映 三集 兒女英雄 又名十三妹

光華大戲院

◀愛多亞路西孟納拉路口 電話三三五三○▶

今天日夜開映三次：日戲 三時 五時半 夜戲 九時一刻

美國聯美影片公司出品 ⊙ 滑稽運動愛情巨片

體育博士

本片述一注重智育而不注重體育之大學生，經情人之鼓勵，奮志從事運動，卒利用各項運動，從敵人手中奪回情人，情節曲折，富饒興趣，為裴斯開登用最長時間練習運動之成績品，尤以片中賽船一幕，最為精采，增加興趣，諸君請來一觀。

下次開映 千面人郎却乃主演

雞鳴狗盜

加譯中文說明◉配奏特別音樂

價目 樓下小洋二角 樓上小洋四角 小洋六角 日夜一律

共和大戲院

西門方板橋 電話南市一六六六

本院全部新大華 今天日夜開映 五彩號情佳片 考玲葛非蘭斯偉大傑作

埃田樂園

裝置美國最新納通發音機 配奏妙樂 價目 正廳二角 樓上四角 小孩一角

日戲三時 夜戲七時 九時

北京大戲院

北京路貴州路口 電話一七四一○

今天日夜開映 日戲 三時 五時半 夜戲 九時一刻

美術界的絕大驚人貢獻

1929

霓裳大會

艷舞姬女。卸裳羞羅。肌膚豐潤。舞於水晶宮裏。種種娃妹。手輕歌妙。啟口珠喉。擊金關玉。於中萬般低徊。

FOLLIES of 1929

以一千萬美金攝製斯片。有二百餘舞星歌伶。歌舞其間。巨景皆五彩渲染。乃至諸美畢具。蔚為奇觀。

價目 日戲 正廳小洋六角 樓廳小洋八角 花樓大洋一元 夜戲 正廳小洋八角 樓廳大洋一元 花樓一元半

東南大戲院

法華民國路福祐門對角 電話一二六六六

今天日夜開映：（日）三時 五時半 （夜）九時一刻

轟動全球唯一偉大歷史艷情巨片

古國人妖

「月宮寶盒」導演勞華路許爾最新傑作

劇情精警佈景富麗其描寫古國人民狂歡淫蕩紙醉金迷狀況實足使觀者銷魂蕩魄最後天降火雨全城被燬數幕驚心駭目令人拍案叫絕歎稱觀止

THE WANDERER

優待來賓並不加價請速賞鑒以免向隅

價目 日戲樓下小洋兩角 夜戲樓下小洋三角 樓上小洋四角六角 樓上小洋五角八角

法國風流派大明星

是繁華的巴黎底生活中所特有的油與熱

希佛萊

從璇宮艷史一片過程所得的最大進步

巴黎少女熱戀他舞台老闆娘引誘他

有聲對白歌舞巨片

觀衆們渴慕他的風流歡迎他的影戲

淚影歌聲

又名「巴黎奇女子」

前在光陸開映的祇有影而無聲

今在本院開映的是新拷貝

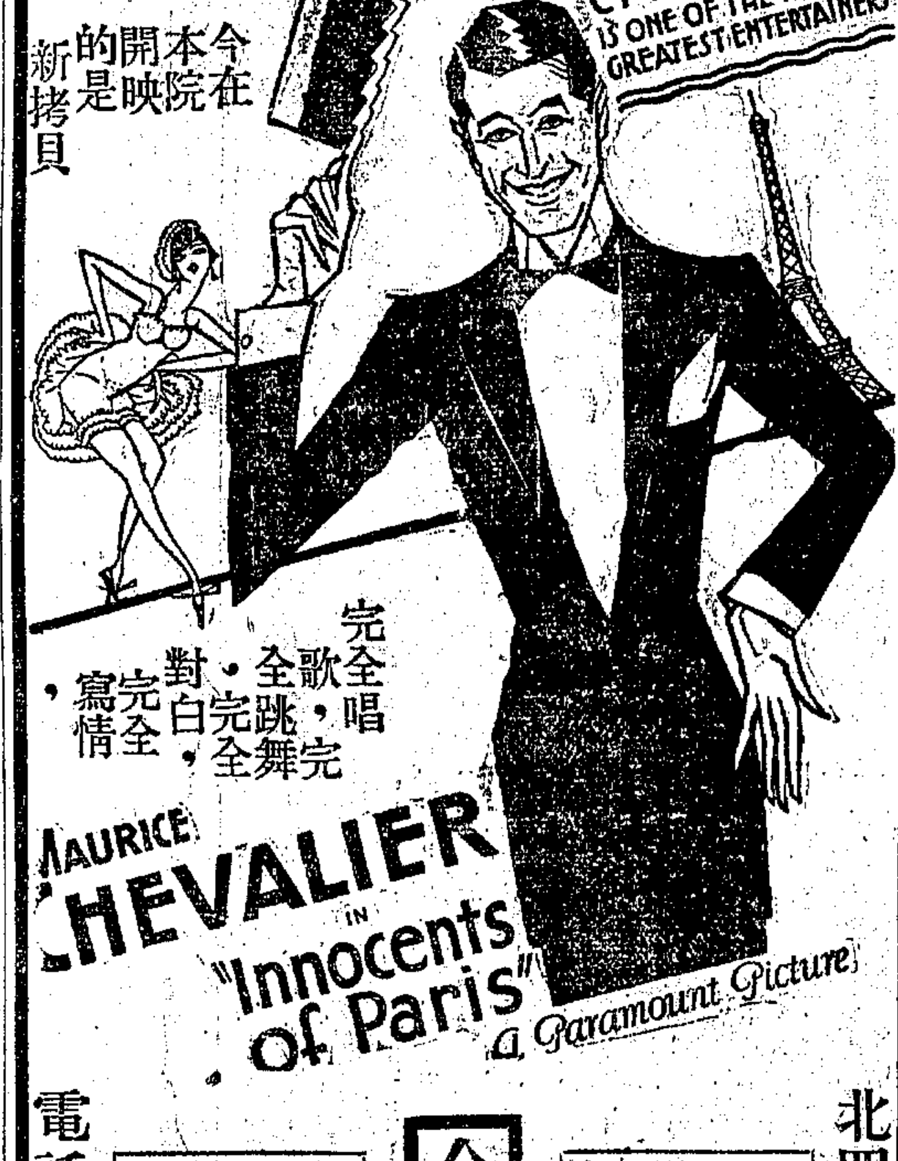

完全歌唱，完全跳舞，完全對白，寫情

時間 下午三時 五時半 九時一刻

優待觀衆減低票價 （日）五角 七角 （夜）七角 九角

今天在 奧迪安開映

北四川路第六百號 電話四二五一二號

天蟾舞台 禮聘 文武名角 開演空前偉大艷香 歷史 傑作新劇

劉漢臣 麒麟童 小楊月樓 王芸芳

鄧九公 聞太師 土行孫 妲己 金光聖母 鄧蟬玉

吳繼蘭 楊鼐儂 劉奎官 董志揚

龍吉公主 姬發 聞夢龍 楊戩 紂王 申公豹

方玉樓 李艷芳 陳鶴峯 金碧玉 李琴芳

崇應彪 琵琶精 姜太公 採雲仙 雉雞精

今夜初次開演

七本封神榜

▲禮拜日開演新排劇

▲看好戲千乞早預定

廿三禮拜日戲舉行偉大的禮拜日戲週

周信芳主編

全體名角 合演有情 有節熱鬧 緊湊空前 傑作正本 無上好戲

大開花燈

大開花燈 是周君信芳的生平得意傑作 當初開演 轟動春申 大為觀衆們所信仰 自搭本台以來 却是從未唱過 現為舉行禮拜日戲週起見 特煩信芳不惲勞苦 日夜赶排 重製彩頭 新繪背景 去蕪存菁 煥然一新 加諸本台名角如林 四配方面較之昔時 當然更為優勝 准于廿三禮拜白天開演 禮拜演唱好戲 乃是本台首創 這次更加冒上 排演大開花燈 全劇優點特色 待我逐日報告 諸君欲得佳座 千乞從早預定

◉劇場消息

▲武昌大戲院今日之兩名片　武昌路武昌大戲院宣稱、本院自改組以來、生意極為發達、雖非禮拜六禮拜日、亦常告客滿、蓋本院現下所取之票價最廉、而所映之片、又最佳、並隨票奉贈名貴烟一包、無怪虹口相近之觀衆、多趨之若鶩、本院又於今日起、開映與琳齊名之鉅片義犬救美、該片勇武俠義、表演週到、較之老狗明星琳丁丁之傚作、更勝一籌、同時更加映福克斯公司新出之滑稽名片河東獅吼云云、

▲今日中央換片繼續加演魔術　中央公司宣稱、慧冲影片公司新片黃海盜、及此片黃海盜、及此片導演兼主角張慧冲之魔術、在中央大戲院公演、已有五日、備受觀衆熱烈之歡迎、今日起又換映該公司新印「海天情仇」、此片為卜萬蒼導、主角仍由張慧冲徐素娥承之、劇情極曲折、述兒女情事、最為深刻、如報殺父之仇、以抒久年積恨、不知被殺者、為戀人之父、於是其戀人又欲報殺父之仇矣、諸如此類之劇情、殊非時下武俠電影中所能常見、至張君之魔術、因觀衆歡迎劇烈、仍繼續請張君登台表演、張君恐觀衆因換片關係、復來觀賞者、當不在少數、故於節目上亦有變更、除原有大套外、又加添新奇節目甚多云云、

▲孤星影片公司宣佈攝製新片　孤星影片公司宣稱、本公司自海盜血騎俠兩片攝竣後、寓目者莫不贊美劇情之深刻緊湊、表演之細膩入微、公認為中國影片中所罕觀者、現本公司已應各片商之需求、積極趕製、並有劇務部審定、分為兩組、同時開拍第一組俠義武術神秘機關金台傳、由陸麗曬導演、王乃鼎編劇、第二組社會哀艷新王宣春、由王乃鼎導演、陸麗曬編劇、以上兩劇、約於月底可全部告竣云云、

上海舞台

特頗 聲震全國 譽滿海內 著名唱做青衣花衫

特別挽留祇有今天

徐碧雲

今夜戲准演兩大齣名貴好戲

四郎探母 霸王別姬

三星舞臺 今夜開演

新編宋史武俠奧妙機關破天荒好戲

頭本水泊梁山

即小達子 李桂春 飾九紋龍史進

張如庭 飾洪信

趙如泉 飾魯智深

金碧艷 飾金翠蓮

夜戲價目

樓下	鳳凰廳	一元二角
	孔雀廳	一元
	牡丹廳	七角
二樓	鸚鵡廳	一元
	四喜中廳	七角
	四喜邊廳	五角
三樓	共和廳	一律二角

▲道聽塗說

●電車中之一席話

（甲）老兄好久不見了

（乙）老弟我們久會了你近來在什麼地方消遣消遣

（甲）我連夜總在三星舞臺看新開演的頭本水泊梁山

（乙）嘎你如何夜夜看看不厭的其中內容可好麼可講些我聽聽

（甲）論這本戲的內容是再好沒有了一是情節二是唱功三是做功四是武功五是佈景六是機關七是彩頭八是行頭無一樣不盡善盡美的所以我謂這本戲可稱獨一無二了你想我能彀看這許久就可知其價值了

（乙）照你說是樣樣都好不知如何好法願詳其說

（甲）最奇的各種佈景彩景都能活動的是從未見過的再有史進明明白白清清楚楚被人拿住將他的雙手頸用釘釘住只眼睛一霎連人不見了眞再奇沒有了就是九音聯彈的唱功及武場行頭都是非常精彩總言都高人一等是了

（乙）嘎如此我倒今夜也要去看看他

（甲）你去看我與你定好鳳凰廳座位免你來遲無好位子因為他們的鳳凰廳全是絲絨彈簧椅墊極適意的不過稍遲一些就都被人佔去故而必要我代你定好了方可

（乙）如此費神費神站頭已到我要下去了晚上再見罷

（甲）好晚上再會……

一區革命劇社 昨開首次籌備會議

本市第一區黨部昨開第一次革命劇社籌備委員會會議、出席者洪瀚廣·陳銘欽·沈尹勇·朱樹鑑·柯鴻蓬·朱愛民·何成甫、主席朱樹鑑、紀錄陳銘、行禮如儀後、即行報告、㈠開會宗旨、㈡革命劇社之由來、㈢革命劇社籌備委員產生的經過情形、討論事項、一件通過本會簡則案、議決、修正通過、一件推定本會各股主任案、議決、㈠設計股主任尹勇、㈡總務股主任朱樹鑑、㈢徵求股主任朱愛民、一件推定各股股員案、議決、㈠設計股、何成甫柯鴻蓬鄭昌程旭清、㈡總務股、胡壽祺（會計）盧叔楊（文書）陳銘（庶務）、㈢徵求股、洪瀚廣（交際）謝克吳陰棒陳振權錢沉周婉珠、一件確定本會經費案、議決暫定一百元、一件決定本會下次開會日期案、議決下星期日上午九時三十分、

德國之海龍王逝世

▲寶畢志大將…享年八十一

柏林訊、大戰中德國海軍總司令寶畢志大將、於本月六日晨病歿於愛朋耗森市之一醫院中、大將前罹氣管炎症、於二月八號入該醫院療治、稍見痊可、而心臟大衰、卒至不起、大戰中德國之無限制潛艇政策、鬨即出於大將之主張、卒引起美國之參戰、大將於一八四九年三月十九號生於白倫登堡、德帝國海軍、爲其一手造成、有「德國之海龍王」之稱、卒時年八十一、

二月份對日貿易 入超一千六百餘萬元

據日大藏省發表二月份對華貿易、輸出三千三百九十二萬三千元、輸入一千七百七十九萬二千元、輸出入合計五千一百七十一萬五千元、相抵出超一千六百十三萬一千元、通計一二兩月出超額爲一千七百二十六萬四千元、較去年減二百二十二萬一千元、又較去年二月、輸出增五百十四萬六千元、輸入減四百三十八萬一千元、出超額增九百五十二萬七千元、列表如下（單位千元）、

對華輸出

	二月	一月以降通計
滿洲	三·八五九	七·〇八三
華北	八·〇三二	一四·一二二
華中	二·二〇五	三·八五一
華南	四〇〇	九一四
旅大	六·二四九	二·〇七七
香港	四·二七八	九·〇七八
合計	三三·九二三	六七·一二七
出超	一六·一三一	一七·二六四

對華輸入

	二月	一月以降通計
滿洲	六五四	一·六五七
華北	四·一九七	九·七九六
華中	二·五七〇	七·八四三
華南	二·二七九	三·二四六
旅大	八·〇七五	二七·二七四
香湯	一七	四七
合計	一七·七九二	四九·八六三

世界文學的故事（一四四）

美國約翰瑪西著　胡仲持譯

第三十八章　十九世紀的法蘭西散文

亞歷山大仲馬、在百年之間、大概是較之司各脫也不除外、別的一切作家使更多的讀者喜歡的罷、他是或則假造、或則真實、然而全都非常生動、以歷史爲背景的武俠羅曼斯的無比的巨匠、倘若仲馬不是那樣的藝術家、那麼他的故事也許落到市本小說的地位了罷、那大概也會使羣衆喜歡的、却不會在文學上佔着、現今所佔的永久的地位、又不會保持在小說上要求情節和冒險以上的事物的讀者[illegible]然而仲馬却是不僅以想出刺戟底結構來爲止的藝術家他創造那些立起來、對了自己的長靴行走或搖擺、以及用活潑活現的對話講話的人物、即當以司各脫、巴爾札克和特洛拉普的生產力、比較起來、也還顯得舒泰而周到的、那麼樣迅速底寫着時、他的生氣也決不使他離開、他有着許多協作者、而以經營着小說工場的話受人非難、然而他是那工場的頭腦·的心臟·的發電機、可驚的是他那無數的羅曼斯（戲曲歷史及回想錄等且不說）中可以算是傑作的極多、至少「三個火槍手」和「曼特克里斯托伯爵」這兩篇占着英吉利讀者（而法蘭西讀者不消說）的少年時代的極大部分、竟致我們幾乎記不起那沒有知道那些作品的時代了、坡托斯·亞陀斯·阿剌彌斯這不朽的三人、如果「永久」容納比較的話、則還有更不朽的達太南、我們對於他們是決不至於失却興味的、然而仲馬遠在聰明的故事作者以上、而Olince de Cleves及其他是資想堅實、製作優美全然列於第一流的小說、這一層我們却漸漸地認識了、仲馬是性急·輕快·商業底·演劇風味底的、他（並且他的事情）並不將可以思索的時間給與他自己、他依賴於自己的豐富的才能和即興創作的力太過了、然而他那急迷的火似的興趣之下、却是充溢的生命之感和可驚的容智、

仲馬在外面底冒險和逃難的時代、看出羅曼斯來、法蘭西小說家中最大的婦人、或者法蘭西婦人中最大的小說家喬治桑則在她自身之中、在內心的事件之中、又在她以母性底愛所愛的法蘭西國家和農夫之中、看出羅曼斯來、不論她的小說的場景或結構怎麼樣、她總有着權利·義務及愛的自由之類的一個主題、以其使那主題發展爲許多形式而言、她是眞率的女性、她的男性底別號是沒有難免和她相比較而差不多和她不像的英吉利女子——喬治·愛略脫的別號那樣的意味的、他們所共有的便是、他們對於單純的人們的愛情、對於世界的殘酷的反抗、以及使他們的誠實的思想明晰這一種能力、喬治桑的小說的最美者是取材於村落生活的東西、有魅力的田園詩、或者照她正當地所稱、則「牧歌」、「小法台式」「孤兒弗朗沙」及「惡魔的沼」等、

可的牛奶

補血純淨

育兒第一

霞飛路九八九號

電話七〇一二二四號

榮記大舞臺禮聘著名大藝員

臨別紀念祗有四天

荀慧生

今夜准演情節巧妙唯一拿手好戲

頭本二本八錯

花田八錯一戲、爲花旦最繁重之戲、若接演二本、更爲吃重、荀慧生藝員、排演此戲、連演頭本二本、與尋常者大不相同、誠名重一時之好戲、玆値臨別紀念、特排此戲、藉以酬答顧曲諸君之盛意、戲中一錯再錯、將錯就錯、情節纏綿、大有可觀、佳座無多、務請早光、或先預定座位也　此佈

臨別紀念祗有四天

賈大元

今夜准演珠簾寨

特煩荀君重排　馳名俠情唯一拿手好戲

全本庚娘

庚娘事實，見於聊齋，事蹟新奇，荀君復獲得內庭秘本，又請名手重加改訂，場子緊湊，唱做兼全，劇中（殺仇）別出蹊徑，不落常套，表演烈婦俠氣，可爲稱心快意之作，（自祭）則有忽悲忽喜之做工，與極重之唱工，曾在平津出演，衆口交聲，茲經本台商請特允排演，要觀荀君新劇者，不可不注意，此俠情佳劇馳名之作也，排煉純熟，即行演[illegible]

夜戲花樓月樓優廳一元四角包廂特廳一元頭廳七角二廳五角三樓二角

卡爾登影戲院

幕上儘堪銷魂

畫裏盡是春色

今天日夜開映（日）二時半　五時半（夜）九時一刻

麥克拉葛林·埃特門羅·達孀泰三大明星合演傑作

曠夫蕩婦大鬧海參威

酸風醋雨騷亂南美洲

未觀此片莫談肉感

三大名歌·六百合唱　㈠軍人進行曲　㈡久矣一達孀　㈢唱泰尼塔　㈢林鮑佩　我的最愛者

翻天覆地

賞心悅目其在斯乎

七班合奏。全片音樂由美國海軍樂隊及墨西哥西班牙俄羅斯等七班名手配置合奏。

全部有聲對白風流浪漫鉅片

治遊若狂掀翻紐約城

是片開映轟動上海市

請速定座價目

（日戲）一元　一元半

（夜戲）一元半　二元　二元半

以免擁擠